EL DIARIO PALENTINO

EL DIA DE PALENCIA

Viernes, 9 de Marzo de 1990

Núm. 15.099. Precio 60 pesetas

Fundado en 1881

González en Caracas

Firma del tratado de amistad con Venezuela y almuerzo con Quayle

CARACAS, EFE.

El Jefe del Gobierno español, Felipe González, firmó hoy con el Presidente de Venezuela, Carlos Andrés Pérez, el acta de bases del Tratado de Amistad y Cooperación entre los dos países, y ambos dirigentes almorzaron, posteriormente, con el vicepresidente de EE. UU. Dan Quayle, que hoy llegó a Caracas.

El acta de bases que firmaron Felipe González y Carlos Andrés Pérez entre España y Venezuela establece diferentes ámbitos de cooperación política, económica y financiera, técnica, científica y tecnológica, cultural y consular.

El documento fija una duración de tres años para la vigencia del Tratado General de Amistad y Cooperación entre ambos países.

El Presidente del Gobierno español dijo ayer al llegar a Caracas que es importante que entre España y Venezuela exista "un marco de relaciones que pueda generar un clima de confianza entre los sectores sociales y en los inversores, y podamos contribuir al desarrollo de ambos pueblos".

González añadió que espera que el Acuerdo de Amistad y Cooperación con Venezuela sea de amplio alcance.

Tras la firma del acta de bases del Tratado de Amistad y Cooperación entre España y Venezuela, Felipe González y Carlos Andrés Pérez mantendrán un almuerzo privado con el vicepresidente de Estados Unidos, Dan Quayle, que hoy llegó a Caracas.

HUELGA.-MADRID. Decenas de personas formaban ayer colas como esta en las diferentes paradas de autobuses, con motivo de la nueva huelga de los conductores del Metro de Madrid.-(EFE)

Alfonso Guerra presidió el Consejo de Ministros

Normas para el documento de identificación fiscal

MADRID, EFE.-

El Consejo de Ministros, que hoy estuvo presidido por el vicepresidente del Gobierno, Alfonso Guerra, terminó poco antes de la una de la tarde y aprobó las nuevas normas del documento de identificación fiscal.

A esta reunión no han asistido ni el jefe del Ejecutivo, Felipe González, que se encuentra en viaje oficial en Venezuela, ni el ministro de Exteriores, Francisco Fernández Ordóñez, que acompaña al presidente, ni el titular de Industria, Claudio Aranzadi, que realiza una visita oficial a Japón.

Fuera del orden del día, el gabinete analizó la situación creada en los puertos andaluces por el bloqueo de los pesqueros que protestan por los recientes acuerdos de pesca adoptados entre la CE y Marruecos.

Artefactos explosivos en juzgados catalanes

BARCELONA, EFE.

La policía ha desactivado un artefacto explosivo colocado en el Juzgado de distrito del barrio badalonés de Lloreda, después de que otras tres bombas estallaran esta madrugada en otras tantas dependencias judiciales de Manresa, Tarrasa y Badalona, informaron fuentes del Gobierno Civil.

Estas explosiones se produjeron sobre las 3,50 horas en la puerta de entrada de los juzgados de Manresa; hacia las 5:30 en las dependencias judiciales de Badalona y una hora después en otro juzgado de Tarrasa, sin que ninguna persona resultara herida.

La policía atribuye estos atentados, cuya autoría todavía no ha sido reivindicada, a la organización independentista catalana Terra Lliure.

Siguen bloqueados tres puertos andaluces y los enfrentamientos con la fuerza pública

SEVILLA, EFE.

Los puertos de Algeciras, Huelva y Almería siguen bloqueados hoy por varias decenas de pesqueros de arrastre que faenan en el litoral marroquí, aunque el tráfico marítimo entre la península y Ceuta, Melilla, Canarias y Tánger permanece abierto a través de los puertos de Cádiz y Málaga.

Fuentes de la delegación del Gobierno en Andalucía han mostrado hoy el "convencimiento del ejecutivo de que las cofradías andaluzas de pescadores no quieren solventar el conflicto" que mantienen desde la semana pasada, en protesta por el incremento de las sanciones marroquíes por apresamiento.

Armadores y pescadores de Almería cortaron hoy durante media hora la circulación de automóviles en la carretera nacional 340 (Cádiz-Barcelona), a su paso por el barrio de Pescadería de esta capital, e incendiaron dos automóviles que atravesaron en la calzada.

Un portavoz de la Policía Municipal dijo a Efe que el corte de carretera, que se inició en torno a las 10,30 horas, originó colas de automóviles, y fue levantado tras la intervención de una dotación antidisturbios de la Policía Nacional.

Los cuatro marineros que resultaron heridos ayer durante la carga de la Guardia Civil para desbloquear el puerto de Málaga fueron dados de alta anoche, informaron hoy a Efe fuentes médicas.

Los pescadores que bloquean el puerto de Algeciras (Cádiz) han anunciado hoy que permitirán el paso de un buque diario si "el Gobierno cesa a su delegado en Ceuta, Pedro Miguel González Márquez", manifestó a Efe el presidente de la Interfederativa Andaluza de Cofradías, Rafael Montoya.

PALENCIA

Concentración en la Plaza Mayor en el Día de la Mujer Trabajadora (Página 5)

PSOE e IU, contrarios a la oferta pública de empleo de la Diputación (Página 5)

Sentencia sobre el crimen del pastor en Nogales (Página 6)

Comisión Municipal de Gobierno: Urbanización de la Avenida Viñalta (Página 7)

Asamblea de la Asociación de Amigos de la Catedral (Página 7)

Un muerto y tres heridos graves en un aparatoso accidente en Villamartín (Página 8)

M.C.D.2022

SABADO 10

Santoral: Ss. Cayo, Alejandro, Víctor, Cuadrado, Cándido, Dionisio, Pablo, Cipriano, Crescente, Aneto ms.; Macario, Silvestre obs.; Atala, Emiliano abds.; Droctoveo cf.; María Eugenia Milleret de Brou fdra.

Sale el sol a las 07,35 h. y se pone a las 19,16 h. La luna sale a las 18,33 h. y se pone a las 06,57 h. Luna llena el 11 en Virgo.

Refrán: "Al freír será el reír".

EFEMERIDES

1496 Cristóbal Colón regresa a España tras realizar su segundo viaje a América.

1729 Comienza la edificación de la Plaza Mayor de Salamanca, la más monumental de todas las plazas de España.

1764 El Gobierno inglés vota el impuesto sobre sus colonias de América del norte, lo que originó, once años después, el movimiento de independencia.

1906 Catástrofe minera en Courrieres, Lens (Francia): dos mil mineros sepultados.

1919 Se inaugura el servicio radiotelegráfico entre Inglaterra y España.

1986 Secuestrado por ETA el industrial José María Egaña, de 61 años, en San Sebastián. Fue liberado el día 28 de este mismo mes.

1987 Los médicos de los hospitales de Madrid, inician una huelga que dura hasta final de mes, contra el deterioro de la asistencia sanitaria.

EL DIARIO PALENTINO
EL DIA DE PALENCIA

Palencia: Mayor, 67 - 34001. Apartado de correos, 17
Teléfono: Redacción, 744822. **Anuncios y suscripciones,** 740417
FAX, 743360 **Depósito Legal:** P-2-1958

Presidente editor: José Luis Alonso Almodóvar; **Gerente:** José Luis Alonso Cruz

Director: JOSE MARIA RUIZ DE GOPEGUI Y SANTOYO. **Redactor jefe:** Gonzalo Ortega Aragón
Jefe de talleres: Francisco del Campo

Ventanal

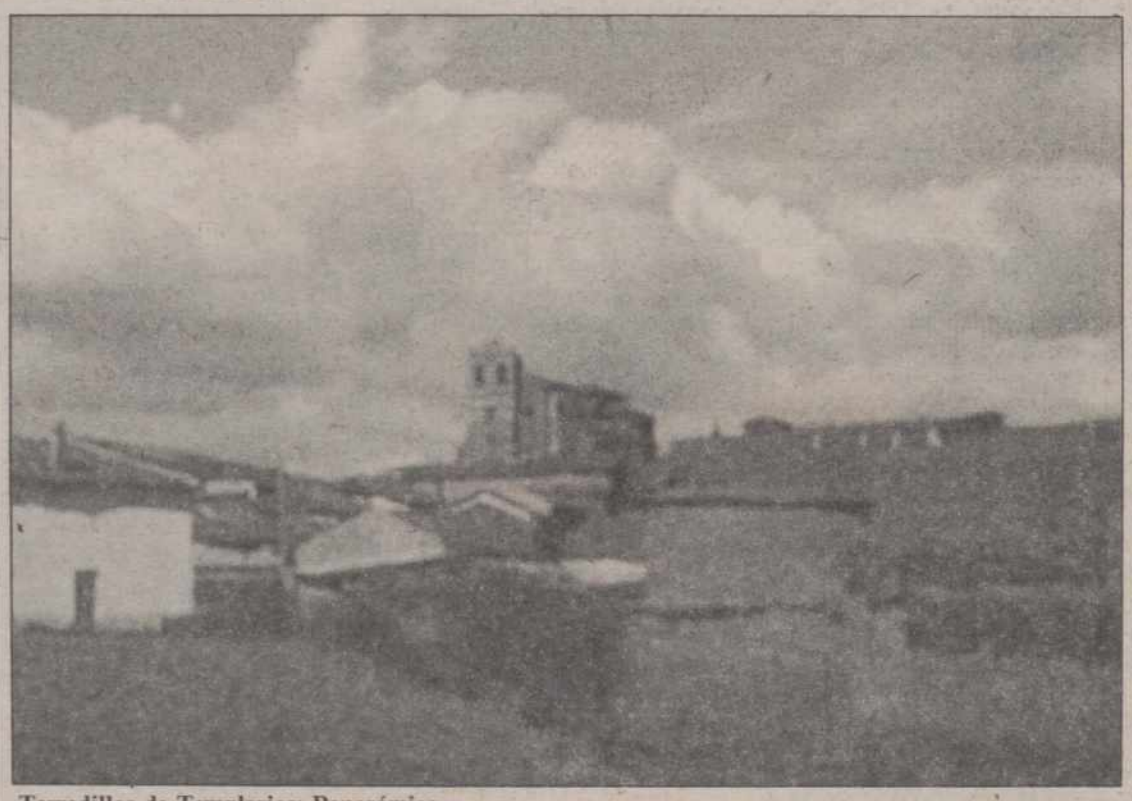

Terradillos de Templarios: Panorámica.

CARTELERA

DONSANTIAGO: *"Atame"* (5,30-8,15-10,45)

REY DON SANCHO: *"El club de los poetas muertos"* (5,30-8,15-10,45)

ORTEGA: *"Este muerto está muy vivo"* (T.) (5,30-8,15-10,45)

AVENIDA 1: *"El escándalo Blaze"* (13) (5,30-8,15-10,45)

AVENIDA 2: *"Nacido el 4 de julio"* (13) (5,30-8,15-10,45)

AVENIDA 3: *"Shirley Valentine"* (T.) (5,30-8,15-10,45)

AVENIDA 4: *"Campo de sueños"* (T.) (5,30-8,15-10,45)

CINE CLUB CALLE MAYOR: *"Sammy and Rosie Get Laid"* Lunes 12 (5 y 8)

SORTEOS

Lotería primitiva

Jueves, 8 de marzo
2-10-20-22-28-40
C 35

BONOLOTO

Domingo, 4 de marzo
7-16-21-29-34-39
C 43

Lunes, 5 de marzo
8-15-21-27-39-42
C 45

Martes, 6 de marzo
1-12-13-23-39-45
C 15

Miércoles, 7 de marzo
2-8-16-17-30-33
C 44

ONCE
n.º premiado ayer
9179

FARMACIAS

Viernes, 9: Don Javier Atienza Romero (Mayor, 21); doña Carmen Varona Sánchez (Plaza Héroes del Alcázar, 4) y don Mario Rodríguez Chacón (Los Alamos, 16, posterior).

Sábado, 10: D. José María González Manteca (Mayor, 104) y don José Fernando Aragón Pajares (maldonado, 2).

Servicio Nocturno: Don José María Fernández Nieto (Mayor,40). Tfno. 742470. Diariamente desde las 10,30 de la noche.

TELEFONOS

Hospital General "Río Carrión"	72 29 00
Urgencias H."Río Carrión"	74 40 11
Hospital Provincial "San Telmo"	72 82 00
Casa de Socorro	72 24 81
Clínica Cruz Roja	72 41 00
Cruz Roja (urgencias)	72 22 22
Clínica "Virgen de la Salud"	74 77 00
Ambulancias	75 22 40
Policía (urgencias)	0 91
Policía Nacional	74 27 15
Protección Civil	0 06
Bomberos (Palencia capital: 080)	72 11 11
Subsector de Tráfico	72 06 88
Guardia Civil	0 62
Policía Municipal	74 76 77
Ayuntamiento	74 97 00
RENFE -información-	74 30 19
Autobuses RENFE	74 32 22
Taxis: Parada Federación	74 21 26
" " Pasaderas	74 08 10
" " San José	72 00 16
" " San Lázaro	72 20 76
" " Est. RENFE	74 39 19
Iberduero, averías	74 25 57

ACTOS Y CONVOCATORIAS

Aulas de la 3ª edad: El grupo de teatro de las Aulas de la Tercera Edad pone hoy en escena la obra "El abuelo Curro", de Luis Fernández Sevilla y Guillermo Hernández, en el auditorio de Cajapalencia, a las seis de la tarde.

Exposición: Mila Herrero, Fernando Berges y Paz Martínez-Algora exponen sus pinturas en la Delegación de Cultura, hasta el día 10 de marzo. El horario será de 7 a 9 de la tarde.

Comunidad de viudas: La Comunidad Cristiana de Viudas celebra este viernes, a las 6,30 de la tarde su reunión general, en la residencia de los Jesuitas. Asimismo, del 12 al 16 de marzo se celebran los ejercicios espirituales en el mismo sitio.

Exposición: En la sala D. Sancho de Cajapalencia expone, hasta el 11 de marzo, la pintora Berta Ornat.

Instituto C. la Miranda: Del 1 al 15 de marzo permanecerá abierto el plazo de matrícula para las enseñanzas libres de Formación Profesional de segundo grado en las especialidades de: mecánica y electricidad del automóvil, laboratorio, prótesis dental, administrativa, informática de empresa, informática de gestión y curso de enseñanzas complementarias de acceso al segundo grado.

Adoración nocturna: El turno tercero titular San Pascual Bailón celebrará su vigilia mensual en la noche del 10 al 11 de marzo, en la iglesia de San Francisco, a las 10.30 de la noche.

M.C.D.2022

CHISMARRACO

Algunas veces, cuando al pueblo llegaba alguna herramienta nueva, alguna máquina de innovación, oía yo aquello de qué chismarraco. Y ya entendíamos que a la novedad del artilugio había que añadir la ignorancia general en su manejo y sobre su utilidad.

Naturalmente, lo de chismarraco era un retorcimiento y estiramiento popular de chisme, en su acepción de objeto simple, baratija o trasto pequeño. Se le había añadido a chisme un sufijo protuberante, con una carga agrandadora y despectiva. Así que el chismarraco solía ser un objeto de valor incierto, pero más grande que el chisme simple, al que en principio se despreciaba.

El añadido no era un normal sufijo de desprecio en –aco, sino que recogía también el eco de toda la terminación de pajarraco, palabra muy impuesta en el habla popular y con definidos significados reales o metafóricos. Con esa resonancia de pajarraco, el derivado de chisme no se quedó en chismaco, sino en chismarraco, más largo, más eufónico, más expresivo por tanto.

La palabra chisme tiene un delicado origen árabe, pero el habla popular, buscando grafismos léxicos, ha sido capaz de desfigular el vocablo hasta llegar a un chismarraco, que más bien parece de origen balcánico.

Si la palabra chisme terminó desgastándose, hasta casi no significar nada, había que hacerla más llamativa, más sonora, con añadidos churriguerescos que captasen la atención y que la cargasen de sentido específico. Así que se recurrió a lo que las posibilidades gramaticales permitían y a los secretos de la sabiduría popular, para colmar de adminículos sonantes y significantes el vocablo.

Y desde que se inventó lo de chismarraco, ya no era lo mismo. El chisme seguía siendo lo más baladí, lo de menor importancia, la simpleza en objeto. Pero el chismarraco era ya la sorpresa, la novedad, lo fuera de serie, lo inhabitual. Con sus añadidos de crítica y desprecio, de ignorancia admitida y de expectación.

Ignorancia admitida y expectación a sabiendas de que el chismarraco luego podía resultar algo muy práctico, muy interesante. Pero, al principio, lo que es al principio, era un chismarraco. Aunque después terminase en una maravilla.

RETABLILLO

MARIANO CUADRADO

Se nos ha muerto Mariano Cuadrado Calvo. Por esperada, su partida no ha de resultar menos dolorosa. Con él se ha detenido para siempre una de las plumas más constantes de cuantas han formado la entrañable vieja guardia de nuestros corresponsales.

Contar desde nuestras páginas el acontecer, importante o mínimo, que para él la distinción resultaba irrelevante, constituyó para Mariano una manera más de servir a Herrera de Pisuerga y a sus intereses. Y siempre con talante serio, responsable, sin estridencias, merecedor de generales aprecios. Quienes algún día se propongan tejer la historia herrerense de los últimos decenios, necesariamente han de acudir a las crónicas de Mariano Cuadrado, pues constituyen una de las fuentes imprescindibles.

Y por lo que a nuestro periódico atañe, hemos de proclamar asimismo que el suyo fue un rotundo y permanente ejemplo de lealtad, de amistad, de generosa y desinteresada entrega. Lo dio todo, sin pedir nada a cambio. Con que el nombre de Herrera de Pisuerga tuviera eco en el concierto de la información provincial se daba por satisfecho.

Herrera, Palencia, España y un acendrado sentido religioso de la existencia constituyeron los firmes pilares sobre los que levantó su manera de ser y de obrar, sin claudicaciones. Por eso le respetamos y quisimos, al tiempo que admitíamos el magisterio de su ejemplo.

Los hombres pasan, la vida sigue. Nosotros echaremos mucho en falta a Mariano. Que descanse en paz el amigo.

«LA RECLAMACION...

...al maestro armero»: he aquí una expresión, tan española; proclama nuestra falta absoluta de confianza en ser atendidos en tantas y tantas quejas. Reclamar al maestro armero constituye por estos páramos una clara manera de perder el tiempo.

El personal está de uñas por el encarecimiento del impuesto de circulación y lanza sus dardos al Ayuntamiento, que lo cobra. El Alcalde se apresuró a explicar de qué va la cuestión, subrayando incluso que en Palencia se actúa con desprendimiento y generosidad, ya que se limita a percibir la cantidad mínima permitida por la Ley, cuando el Gobierno otorga incluso márgenes bastantes más elevados. Las quejas y el descontento, por lo tanto, no han de dirigirse al Ayuntamiento, sino al Gobierno de la nación. «La reclamación al maestro armero», que es lo que acaba de aconsejar el alcalde, aunque lo haya expresado de forma más «civilizada».

Como reclamar no debe servir para nada, todos quietos. Sí cabría esperar alguna mayor atención municipal para los automovilistas en el duro enfrentamiento con la circulación urbana, puesto que pagan. ¿O también han de hacerse la cuenta de que han puesto sus esperanzas en... el maestro armero?...

A PROPOSITO

Y puesto que de los automovilistas hablamos y de sus escasos derechos y muchas obligaciones, aprovechemos la «coyuntura» para señalar que no entendemos por qué, para abrir unas zanjas en torno al Gobierno Civil, ha sido necesario impedir los aparcamientos de vehículos en el tramo más cercano de la calle Lope de Vega un par de días.

Nos resistimos a creer que no existen otros procedimientos, si se pretendía desmontar dificultades para la ejecución de las obras siempre en el mismo sentido: el opuesto a los intereses del automovilista, convidado de piedra al que únicamente se le permite que pague...

EN LOS PUERTOS

¿Qué ocurre en los puertos andaluces? Bastantes y graves cosas, que entenderemos mejor, si no perdemos de vista que el responsable de la cartera de Pesca es nuestro nunca suficientemente ponderado ministro Carlos Romero...

P.M.B.

DON ELVIRO

Por MELLADO

M.C.D.2022

CASSINELLO Y EL PATRIOTISMO MILITAR

José Ramón ALONSO

(Historiador Periodista)

Aparte de algunos de los discursos del Rey en la Pascua Militar –que como tal pascua acontece sólo una vez al año– los estímulos al patriotismo parecen refugiarse en los discursos de los capitanes generales, tanto cuando éstos se dirigen a sus subordinados más directos que cuando hablan a la tropa, y si esta se dedica a la lectura de ciertos periódicos debe parecerles que la lección de sus jefes es como las coplas de Calsinos, o sembrar en la mar. Puede hoy decirse que nunca, en el larguísimo curso de la Historia de España, ha sido más desdeñado el patriotismo, al cual algunas plumas han tratado de cubrir de ridículo, presentándolo como un atraso. Si como hoy sostienen algunos nuestra historia ha sido un fracaso desde la Reconquista; si la mezquita de Córdoba debiera pertenecer aún a los árabes; si el descubrimiento y culturización de América fue a su vez una ofensa a las "civilizaciones" nativas, ¿cómo justificar el patriotismo de los españoles? ¿Cómo conseguirlo si el mal ejemplo viene de lo más alto, y anida en esos mandos con chaqueta que se han aupado a los más elevados puestos militares?

Curioso contraste con el que otras naciones presentan, porque cuanto más se recorre el mundo –es decir,- cuando más se sale del paletismo aldeano de nuestra vida pública– más se admira el patriotismo de los demás. Los franceses llegan a ser en extremo xenófobos en su amor por la patria; de los ingleses se sabe que están al lado de su país "con razón o sin ella", y nada digamos de los portugueses, que aún después de haberlo perdido todo, desde Goa hasta Guinea, están orgullosísimos de ser lusitanos, y aman a su país con arrebato y por encima de toda consideración. Todavía hoy, cada aniversario de la Aljubarrota, en el verano de 1385, se festeja como si el desastre del Ejército de Castilla se hubiese producido ayer. Después de haber visitado y recorrido el mundo, se sabe que el único pueblo que en ocasiones se avergüenza de sí mismo es el español. Como si Francia no hubiera conocido derrotas, o la noche de San Bartolomé no hubiera producido más víctimas de la intransigencia religiosa que varios siglos de Inquisición.

De ahí que las palabras del general Cassinello a sus subordinados, recordándoles el deber de promocionar el patriotismo "cuanto más adversas sean las circunstancias", es algo que fácilmente llega al corazón. ¿Pero acaso no somos un pueblo que sólo ha conocido derrotas, que cometimos el error de descubrir y culturizar a las Américas, que luchamos desde Flandes hasta Ayacucho, y que conseguimos con propio sacrificio que media Europa se conservase católica después de la inundación protestante? No se sabe qué otro Ejército admirase más el gran Federico de Prusia que al español, y qué otro libro que las "Reflexiones" del Marqués de Santa Cruz de Marcenado; ni qué fuerza respetase más al Gran Conde que aquellos tercios de Rocroy, que después de perdida la batalla fue preciso batir a cañonazos, como si de una fortaleza se tratase. Tampoco se sabe de otra Marina que mereciese tanto el respeto de Nelson como la española, que fue en fin de cuentas la que mejor se batió en Trafalgar, mientras que una división de la Flota francesa de Villeneuve rehusaba cobardemente el combate.

¿Qué otra nación, como la española, ha podido conquistar dos grandes imperios en pocos años, y conservarlos cuatro siglos, como sucedió con Cortés y con Pizarro en Méjico y en la altiplanicie peruana? Porque los ingleses emplearon dos siglos en adueñarse de la India, y la perdieron antes de que hubiese transcurrido un siglo de la gran Rebelión de los Cipayos. ¿Que nosotros perdimos nuestro Imperio? Nadie lo ha conservado, y españoles, franceses, alemanes, ingleses y holandeses estamos en el mismo caso. La única diferencia es que nosotros lo perdimos combatiendo contra las fuerzas superiores, y ellos el suyo lo abandonaron. La honrosa excepción fue la de Francia en Indochina y en Argelia, y la de Portugal en Africa. Los restantes ejércitos de los "imperialismos" bien se merecen una pluma blanca.

Pero pese a todo el patriotismo español está en crisis, atacado y casi demolido en cada día por indignos profesionales de la pluma, que se enorgullecen de apedrear a la propia patria. Cuando Ganivet redacta su "Idearium" y se refiere a "la refinada estupidez de que dieron repetidas muestras los hombres colocados al frente de los negocios públicos en España", aclara que "no cabría mayor ofensa que ser traidores con nuestros padres, y añadir a la tristeza de un vencimiento la humillación de someternos a la influencia de las ideas de nuestros vencedores". Cuando muchos que nos gobiernan no creen en España, ¿cómo evitar que la mala yedra rodee el tronco y trate de asfixiarle? ¿De dónde sacamos el vigor moral, si el peor ejemplo viene desde lo alto, donde anima todo lo que durante siglos se tuvo por antinacional?

Buena iniciativa es que el general Cassinello pida a sus subordinados que promocionen el patriotismo, y que lo transmitan a sus soldados. Gran trabajo tienen por delante, quienes a contracorriente hayan de cumplir tan difícil misión. Pero no olvidemos aquella frase de José Canalejas, un liberal ilustre, quien afirmaba: "Hay que decirlo sin agravio para nadie: o el militar es más patriota que los demás, o no es buen militar". Lo decía cuando España estaba muy amenazada, pero todavía el Ejército tenía reconocida una altísima función en la vida colectiva. Hoy son valederas aquellas palabras de Ortega en la "España invertebrada", cuando sostiene que "en la colectividad guerrera quedan los hombres integralmente solidarizados con el honor y la fidelidad".

Dos grandes y bellísimos principios, que sin el patriotismo militar estarían en riesgo de desaparecer. Por recordar la precisión del patriotismo, ¡gracias, general!

PALABRAS MAYORES

Metamorfosis

San Mateo, 17, 1-9

Alberto A. Torres S. J.

Licántropos es palabra griega que significa "hombre-lobo". El hombre-lobo corrió siempre por los montes de la imaginación y por los bosques de las leyendas mitológicas, por ejemplo Licaon, rey de Arcadia, a quien Zeus, padre de los dioses olímpicos, volvió lobo.

Hasta los dioses se volvían animales: Zeus una vez se convirtió en cisne para galantear a Leda, de Esparta; otra vez toro para raptar, allá en Fenicia, a la princesa Europa y traérsela (por eso Europa, que significa "cara ancha", se llama Europa).

Divinas experiencias

En todos esos casos, la lengua griega usa la palabra "metamorfé", de donde viene "metamorfosis", que en el evangelio del domingo traducimos poe "transfiguración", Jesús se "metamorfoseó", se transfiguró. No en Dios, que lo era, sino en sus apariencias, que mantenía controladas y ocultas.

Quedó Jesús, entonces, como un cuerpo glorioso: luminiscente, sutil, impasible, etc. En Jesús había dos naturalezas o motores de actividades: la divina y la humana. Dos voluntades para amar, decidir...: la divina y la humana.

Dos inteligencias para comprender, analizar, tasar... a cosas y hombres: la divina y la humana. Pero persona –eso que a uno le da conciencia de ser alguien, que responde a la pregunta quién hizo tal cosa, que se responsabiliza del amor, del pecado...–, una sola: la persona divina. Ahí es donde Jesús era cabalmente Dios.

Vivencias místicas

Lo notable del caso no es que, allá en la altura de una montaña mística, la divinidad se le saliera por los poros del cuerpo, sino que la mantuviera a raya por 35 años.

Este evangelio no es una narración histórica de que la transfiguración sucediera al pie de la letra y como suenan las palabras, sino una narración teológica: allí sucedió algo preternatural, divino, contado con lenguaje humano.

Lo que allí ocurrió a Pedro, Juan y Santiago fue eso que técnicamente se llama "experiencia mística", vivencias divinas, como la que Ignacio de Loyola tuvo en Manresa o Teresa de Jesús en Avila.

Los testigos del monte, más que ver, entendieron, comprendieron que Jesús era Dios. Que era hombre, lo sabían a diario. Ahora se enteraron que Jesús era Hombre perfecto y Dios cabal. Aquel "perfectus Deus, perfectus homo", que dijeron luego los concilios ecuménicos de Efeso, Calcedonia y Constantinopla.

ALCER

QUIERO SER DONANTE

Deseo hacer donación de mis riñones ☐, Córneas ☐, Páncreas ☐, Hígado ☐, Pulmones ☐, Corazón ☐ para que después de mi fallecimiento puedan ser utilizados para la curación de otras personas.

Nombre .....

D. N. I. ..... Edad ..... Profesión .....

Domicilio ..... Población .....

Provincia ..... Teléfono .....

Firma.

TESTIGO

Firma:

D. N. I.:

TESTIGO

Firma:

D. N. I.:

Si desea ser donante, rellene el impreso y remítalo a ALCER Palencia. C./ Salvino Sierra, 4.

A vuelta de correo le enviaremos su carnet de donante.

M.C.D.2022

Convocatoria conjunta y mayor asistencia que otros años

Concentración del Día Internacional de la Mujer Trabajadora en la Plaza Mayor

Paneles informativos, audiovisuales, música y un gran corro

Partidos políticos, sindicatos y distintas asociaciones celebraron ayer el Día Internacional de la Mujer Trabajadora, en recuerdo y homenaje del grupo de mujeres que murieron por defender sus derechos laborales en 1907, y como jornada reivindicativa de los pasos que aún faltan por dar jurídica, educativa y socialmente hablando para que la igualdad sea un hecho completo. Además de los distintos actos informativos y preparatorios que tuvieron lugar a nivel interno en algunas de las formaciones convocantes, a las 7,30 de la tarde dio comienzo una concentración en la Plaza Mayor a la que asistió más público que en ediciones anteriores.

Vista general de la concentración de ayer FOTO LUIS

Paneles informativos y pancartas al fondo de la Plaza FOTO LUIS

Las Secretarías de la Mujer de CC.OO., IU, PSOE y UGT, las Asociaciones Eva Luna y María Zambrano, la Universidad Popular de Palencia, la JOCE, las Escuelas Campesinas, el Consejo de la Juventud y el colectivo Jóvenes por la Igualdad se unieron para hacer la convocatoria y dejaron la organización concreta del acto en manos del grupo teatral "Flas Chacón", que preparó dos actividades, una estática y otra dinámica. La primera, de cierta vistosidad, consistió en colocar en el espacio de la Plaza Mayor situado detrás del monumento a Berruguete una serie de paneles con dibujos alusivos al trato desigual que recibe la mujer en el ámbito laboral, en el hogar y en la enseñanza. Se trataba de unos dibujos sencillos, de fácil comprensión sin alardes de color pero sí numerosos y repartidos por todo ese espacio público. Por otra parte, entre los paneles se había tendido una original "tela de araña" a cierta altura del suelo sobre la que había también varios dibujos alusivos a la "maraña" social que envuelve a la mujer asignándole aún papeles distintos a los de los hombres desde la infancia.

Alrededor se colgaron pancartas en las que se leían los siguientes textos: "CC.OO. Mujer, lucha por tu derecho al trabajo", "Departamento de la Mujer. UGT", "IU. Crea futuro, rompe lo establecido. Area de la Mujer" y "8 de Marzo. Avanzamos con fuerza". Además en las distintas octavillas y folletos de los convocantes se leían lemas y consignas como "¡¡ Qué No !!", "Luchamos por cambiar el mundo. 8 de Marzo. Seamos protagonistas" y "¡ Basta ya !".

AUDIOVISUAL

La actividad más dinámica en su planteamiento inicial era el audiovisual titulado "Por...Educación" que había realizado el grupo Flas Chacón sobre una creación de Concha Santiago y dirigido por ella, en base a la mímica que es una de las facetas más trabajadas por este grupo teatral. En esta proyección mímico-audiovisual, que por ciertos problemas técnicos no comenzó hasta las ocho de la tarde, se plantean cuestiones como por qué se educa a la mujer para que crea que las tareas domésticas son cosa suya o por qué en ciertos trabajos, precisamente los menos cualificados y valorados, los salarios de las mujeres son más bajos que los de los hombres, o sobre la razón de que se despida a la mujer embarazada o no se la contrate. Se alude asímismo a la vejación que supone ser consideradas como el sexo débil, inferiores y simples objetos reproductores o placenteros. Acaba siendo un grito contra la resignación, la culpabilidad, la condena a parir y a vivir con dolor y pide la igualdad salarial, el reconocimiento de la capacidad de la mujer, la denuncia de los acosos y abusos sexuales y exige la reforma del Código Penal para que sean debidamente castigadas las agresiones y las violaciones. Todo el montaje se base en una serie de imágenes de esa realidad que se van repitiendo con distintos ritmos, con música alusiva también como fondo.

Miembros del grupo teatral Flas Chacón FOTO LUIS

El acto de la Plaza Mayor terminó con un gran corro formado por unas doscientas personas, en su mayoría mujeres, que bailaban al ritmo de la canción "La Muralla". También se anunció en el transcurso de la concentración que a partir de las doce de la noche habría una fiesta en la discoteca Cárabel y se corearon gritos de felicitación a la mujer trabajadora y vivas al 8 de marzo como jornada "conquistada" para la mujer y como paso dado en favor de que se oigan de forma más fuerte y concreta esas reivindicaciones permanentes.

Para este año

El PSOE e IU, contrarios a la oferta pública de empleo de la Diputación

Los integrantes de la Comisión de Personal de la Diputación, conocieron la oferta pública de empleo para el presente año y que deberá ser ratificada por el Pleno Ordinario de la corporación provincial que se celebrará el próximo lunes 12 de marzo.

Un total de 34 plazas vacantes fueron las enumeradas en la reunión, que quedan desglosadas así: 1 plaza de Administrativo, 1 de Auxiliar Administrativo, 1 de Recaudador, 1 de Médico de Medicina Interna, 1 Médico Consultor Oftalmólogo, 1 Médico para la Beneficiencia, 1 Jefe de Enfermería, 6 Ayudantes Técnicos Sanitarios, 1 Fisioterapeuta, 1 Capataz, 3 Auxiliares de clínica, 1 Oficial de Artes Gráficas, 1 Albañil, 2 Educadores, 2 Sanitarios, 1 Calefactor, 5 Pinches, 1 Fontanero, 1 Telefonista, 1 Limpiadora y 1 Oficial de mantenimiento.

Ante tal propuesta los representantes de los partidos políticos del PSOE e IU mantuvieron una postura contraria a la oferta pública presentada por considerarla «que no recoge todas las necesidades de la plantilla, además de no consolidar algunos de los departamentos recientemente creados», manifestaciones ya expuestas en el último pleno de la corporación provincial. Por su parte, el presidente de la Comisión, Antonio Herrero, aseguró «que la plantilla puede ser objeto de modificación a lo largo del año y como tal se estudiarían aquellas propuestas que mejoraran la situación laboral de la plantilla de la Institución Provincial».

Así mismo, propuesta del Comité de Personal, se estudiará la posible creación de dos plazas de auxiliar de clínica para los departamentos de Pulmón y Corazón y de Medicina Interna, que no se reflejaban en la Oferta presentada.

Por otro lado, los representantes de los partidos de la oposición manifestaron la oportunidad de tener una participación con voz y voto en las mesas negociadoras tanto del personal laboral como funcionario, tema que quedó recogido por el presidente de la comisión para su posterior estudio y contestación.

M.C.D.2022

La sentencia fue leída en sesión pública por el presidente de la Audiencia Provincial

Pedro Cerón García, el pastor de Nogales de Pisuerga, condenado a 45 años de cárcel por un delito de asesinato, otro de violación y un tercero de lesiones

A 45 años de cárcel ha sido condenado Pedro Cerón García, el pastor de Nogales de Pisuerga que en la madrugada del 2 de agosto del año 1.986 mató con una piedra al súbdito alemán Martin Schonthaler y violó a la joven de la misma nacionalidad Petra Carolina Hubner -después de causarla varias lesiones y dejarla semiinconsciente-, cuando se encontraban durmiendo en sus respectivos sacos de dormir, en un paraje del término municipal de dicha localidad.

Pedro Cerón García

La sentencia se conocía este mediodía, después que el presidente de la Audiencia Provincial y del tribunal que juzgó el pasado martes a Pedro Cerón, Manuel Domínguez Viguera, diese en sesión pública lectura del contenido de la misma. En la sesión, que lógicamente duró los escasos minutos que tardó en leer el texto, estuvieron presentes el fiscal que representó al ministerio público en el juicio, Alfonso Candau Pérez y el letrado (de oficio) defensor del procesado, José Luis Diaz Sampedro.

Diaz Sampedro declaraba al final de la sesión que aunque respetaba la sentencia no la compartía, al haberse aceptado en su totalidad las tesis defendidas por el fiscal, por lo que pensaba hacer un estudio detallado del contenido de la misma y desde luego anunció que presentaría el correspondiente recurso de casación, ya que la sentencia de la Audiencia Provincial no es firme. Para presentar dicho recurso tiene un plazo de cinco días a partir de que se le comunique por conducto oficial dicha sentencia.

El tribunal ha estimado como hechos probados los alegados por el ministerio fiscal respecto a las circunstancias en que Pedro Cerón García dio muerte a Martin Schonthaler y violó a su novia Petra Carolina Hubner, calificándolos al igual que aquél como delitos de asesinato, de violación consumada y de lesiones. Por el primero de ellos condena al procesado a 28 años de reclusión mayor; a 14 años, 8 meses y 1 día de reclusión menor por el delito de violación y a 2 años, 4 meses y 1 día de prisión menor, coincidiendo en su totalidad con la valoración realizada por el fiscal y las peticiones de penas que había solicitado en sus conclusiones. También le condenan a indemnizar con 10.000.000 de pesetas a los familiares de Martín Schonthaler y con 8.000.000 a Petra Carolina Hubner, aunque al mismo tiempo se le declara insolvente en la sentencia.

Finalmente decir que el tope de cumplimiento de años de cárcel que recoge nuestra legislación penal son 30, de los que se le descontarán los tres años largos que ha permanecido ya en prisión preventiva.

Número de marzo

Oferta cultural del mes en la Guía de Ocio

Publicaciones Calle mayor ha sacado el número 19 de su Guía de Ocio-Palencia, correspondiente al mes de marzo. En su habitual Agenda incluye la programación del Cine Club Calle mayor, el ciclo de cine y de teatro checoslovaco de Caja Salamanca, los conciertos del ciclo de Cámara de la Fundación Caja de Pensiones, y otros programados por la Sociedad Filarmónica, ACUP, Junta y Conservatorio Elemental de Música. La de los planos, maquetas y fotografías del Avance del Plan General de Ordenación Urbana en la Biblioteca Pública hasta el 17 de marzo y la del pintor Pablo Lau del 19 al 29 de marzo en esa misma sala; las pictóricas de Berta Ornat hasta el 11 y de Murias del 16 al 29 en Caja Palencia; la de piezas de cristal y cerámica checoslovacas hasta el 16 y la de los constructivistas Caruncho, Iglesias y Evangelista del 21 de marzo al 2 de abril en Caja Salamanca y la colectiva de Herrero, Martínez y Bergés hasta el 10 de marzo y la de Juan García del 19 al 30 de marzo en el Servicio Territorial de Cultura conforman el apartado de exposiciones del mes. Audiovisual, teatro leido, recital poético y certamen de cine amateur son otras posibilidades culturales. Especialmente recomendado está el acto de presentación del libro "Las horas completas" del escritor leonés Luis Mateo Díez, a cargo del autor el 27 en la Biblioteca Pública.

En el apartado de cine se incluye la crítica de José Luis García Antolín sobre "La guerra de los Rose" dirigida por Danny de Vito y protagonizada por Michael Douglas y Kathleen Turner. También se hace referencia a las películas que siguen en cartel y a los estrenos previstos para este mes en las distintas salas.

"Las horas completas" de Luis Mateo Díez editado por Alfaguara, "Temblor" de Rosa Montero editado por Seix Barral y "El río del olvido" de Julio Llamazares editado también por Seix Barral son los libros reseñados este mes. "Hats" de Blue Nile, "Puta's fever" de Mano Negra y "Beleza Tropical" y "O Samba" de Brazil Classics protagonizan la sección de música. Además la Guía de Ocio hace referencia a algunos locales de música en vivo e incluye su habitual relación de bares, restaurantes, cafeterías, disco-bares y discotecas. En la sección deportiva se explican las características e historia del "mountain bike" o bicicleta de montaña. En la de Nombres, que cierra la revista, se entrevista al joven guitarrista de Vallejo de Orbó Arístides Abad Torres.

El próximo lunes

Pleno ordinario de la Diputación

El Grupo Socialista presentará una moción sobre la política de contratación de personal

El próximo lunes celebrará sesión ordinaria la Corporación Provincial, con un orden del día en el que figuran una docena de puntos. Entre ellos cabe destacar el que hace referencia a la notificación de que la subvención del Estado para este ejercicio, para el Plan Provincial de Cooperación a las Obras y Servicios Locales, ha decrecido un tres por ciento con relación al año pasado. Asimismo se verá la propuesta de la Junta de Castilla y León de inclusión de proyectos en el Fondo de Cooperación Local.

Por otra parte y dentro del capítulo de personal, se presentará y debatirá la Oferta Pública de Empleo de la institución provincial para este año y en el apartado de compras se propondrán diversos concursos de adjudicación de suministros de material para vías y obras, piensos y forrajes para las granjas provinciales y material desechable y víveres y artículos de limpieza con destino al Hospital y la Ciudad Asistencial San Telmo. También se tratará sobre la subasta con admisión previa para la enajenación del inmueble Hospital de Palmeros y Santiago, sito en la localidad de Frómista (el conocido restaurante de "Los Palmeros").

La presidencia presentará una moción sobre la cesión a la Universidad de Valladolid del uso del edificio "El Golobar", sito en Brañosera y se solicitará la ratificación del Pleno a otra moción de la presidencia sobre solicitud de ayudas a la Junta de Castilla y León para el mantenimiento del servicio de asistencia y cooperación a municipios por parte de la Diputación. El último punto tratará sobre la adhesión de la institución provincial al convenio de la Federación Española de Municipios y Provincias (FEMP) para la informatización de los municipios.

MOCION DEL PSOE

Decir finalmente que también el Grupo Socialista presentará una moción en la que se pide al grupo de gobierno que "se entregue a los grupos de oposición la relación de todos los contratos, con nombres y apellidos, efectuados desde agosto de 1.987, que se convoque una sesión de la comisión de personal con carácter de urgencia, para tratar de manera monográfica sobre esta cuestión, que todos los contratos que Diputación tenga que realizar se hagan de manera genérica e innominada a través del INEM y finalmente, que la comisión de personal sea el órgano que se encargue de la selección y del control estableciendo los criterios oportunos, dando participación a los representantes sindicales y emitiendo informe ante la Comisión de Gobierno."

En el preambulo de la moción se acusa al Grupo Popular de estar cometiendo "abuso" a la hora de efectuar contrataciones de personal, "en virtud de que durante 1.989 se efectuaron más de trescientos contratos y en lo que llevamos de 1.990 se superan los 40, todos ellos de forma nominal y sin establecer ningún criterio objetivo que haga prevalecer los principios de publicidad, igualdad, mérito y capacidad entre todos los ciudadanos que necesitan un puesto de trabajo."

Esta mañana

El director general del INSALUD inauguró el Centro de Salud de Cervera

Con asistencia del Director General del INSALUD, Jesús Gutiérrez, se inauguró hoy, a las 13,00 horas, el Centro de Salud de Cervera de Pisuega, acto al que asistieron el Gobernador Civil de Palencia, Esteban Egea, el director provincial del INSALUD, Pedro Azaola, y otras autoridades y representaciones, así como profesionales de la sanidad pública relacionados con los Equipos de Atención Primaria de Salud.

El director general del INSALUD, a su llegada a Palencia, a las 10,30 horas, visitó el Hospital General «Río Carrión» desde el que salió hacia Cervera para proceder, a la inauguración del Centro de Salud.

El nuevo centro es fruto de la remodelación del antiguo ambulatorio de la Seguridad Social, habiéndose equipado, prácticamente en su totalidad, con material y mobiliario nuevos. El importe de las obras asciende a 38.236.794 pesetas y el plan de montaje e instalaciones ha supuesto un costo de 8.292.600. pesetas.

El equipo que atenderá este nuevo Centro de Salud se haya compuesto por nueve médicos de medicina general, siete ATS/DUE así como un celador y un auxiliar administrativo. También y, dos días por semana, pasará consulta un odontólogo, estando prevista próximamente una unidad de rehabilitación.

Con este de Cervera, son ya 13 los Equipos de Atención Primaria construidos en Palencia, 11 de los cuales se encuentran en la provincia y 2 en la capital. En el medio rural, la población abierta es ya del 87%

Este Centro de Salud mejorará fundamentalmente la atención sanitaria en la zona norte de la provincia, con un radio de acción que abarca nueve municipios y cincuenta y cuatro entidades menores de población.

La Sociedad Mercantil

«CAPHONE, S.L.»,

por acuerdo de Junta General de tres de marzo de mil novecientos noventa, ha trasladado su domicilio social de Los Acebedos C-1, Grupo Santos Mártires, Santander; a PALENCIA Avenida República Argentina 6, bajo.-

Y también que ha ampliado su objeto social siendo el siguiente:

La venta, reparación e instalaciones de teléfonos, redes telefónicas y cualquier tipo de máquinas y aparatos ELECTRONICOS.

M.C.D.2022

Acuerdos de la Comisión Municipal de Gobierno

Urbanización de la Avenida de Viñalta y gasolinera para el Centro «Las Huertas»

La Comisión Municipal de Gobierno aprobó en su reunión de ayer la licencia de obras solicitada por Francisco Gutiérrez para adaptar local a carpintería en calle Regimiento Villarrobledo 13. IU se abstuvo en este caso. Por unanimidad en cambio se aprobó la alineación urbanística pedida por el INSALUD para solar de Eras del Bosque.

Donde no hubo unanimidad fue en el expediente de actividad molesta de ELF ESPAÑA, S.A. para instalar estación de servicio en esquina de la calle de salida del Centro Comercial "Las Huertas" con Avenida de Madrid. PP y CDS votaron a favor pero IU y PSOE lo hicieron en contra, alegando que en su día ya se habían manifestado contrarios al estudio de detalle realizado en la zona y porque entienden que la gasolinera puede contribuir a dificultad aún más el tráfico, además de suponer un peligro el hecho de que puedan entrar camiones sin que haya una vía de servicio en esa Avenida.

En Personal se aprobó la propuesta del tribunal calificador del concurso-oposición para proveer en propiedad dos plazas de administrativo de promoción interna, nombrando en propiedad a Eugenio Casares y a Pablo Vázquez para esas plazas. En cuanto a la propuesta de resolver concurso de selección para provisión temporal como interino de una plaza en la Policía Local a favor de José Luis Garrido Espinosa, IU votó en contra.

La Comisión aprobó la 2ª certificación y liquidación de las obras de mejora en el C.P. Blas Sierra por 70.372 pesetas, la 1ª de las de alumbrado del Puente Abilio Calderón por 1.467.850 pesetas y la 2ª y liquidación de las de mejora en el Centro Socio-Cultural Ave maría y en el C.P. Marqués de Santillana por importes respectivos de 59.174 y 80.544 pesetas.

En adquisiciones aprobó las de pantalones, chaquetillas, batas y camisas a Confecciones Cebrián para personal de diversos servicios; buzos de mahón y buzos blancos a ASPANIS también para servicios diversos; cazadoras, trajes y corbatas de ordenanza a Confecciones Espegel y mobiliario de oficinas para el Gabinete de Prensa a la Casa Lobera.

Aprobó una devolución de fianza y el proyecto técnico de urbanización de la Avenida de Viñalta y solicitar a la Consejería de Fomento subvención para la totalidad del proyecto, así como incluir plantaciones de árboles en ambos lados de la carretera. Con el voto en contra de IU se aprobó el pliego de condiciones y convocatoria de concurso para elaborar el Inventario de Bienes Inmuebles con calificación de urbanos y, por unanimidad, la convocatoria para concertar plazas con Asociaciones Juveniles para campamentos de verano y facturas de la Escuela-Taller.

En ruegos y preguntas IU pidió solidaridad con el Día de la Mujer y que se gestiones la retirada de unos árboles caidos sobre el cauce del Carrión entre los puentes Mayor y Abilio Calderón. El PSOE solicitó que se recabara información exacta del número de puestos de trabajo fijos que se han creado en el Centro Comercial "Las Huertas".

Mañana, sábado

Asamblea de la Asociación de Amigos de la Catedral

La Asociación Amigos de la Catedral celebrará su asamblea general anual el sábado, día 10, a las 12 del mediodía, en la sacristía de la propia Catedral.

Se pide a los nuevos socios que todavía no han entregado su ficha de inscripción y quieran participar en esta junta que la lleven debidamente cumplimentada y la entreguen a alguno de los componentes de la junta directiva.

Se recuerda a las personas que han solicitado información sobre las condiciones que un miembro de esta asociación debe reunir que el principal es considerar la catedral como un bien cultural de notable importancia; por lo tanto, no es necesario participar de opción religiosa determinada; es imprescindible mantener una independencia en materia de política en tanto que se actúe como asociado, estando como es lógico en libertad de afiliarse al partido que a cada cual convenga; las cuotas mínimas fijadas en 900 pesetas mensuales, al alcance, pues, de cualquier economía.

DEL 5 AL 11 DE MARZO
Semana Excepcional
COMPRE SU COCHE USADO EN CITROËN
Le ofrecemos:
60.000 Ptas.
como mínimo por su viejo coche usado*, y...
Garantía hasta 2 años
coches de todas las marcas y modelos, con garantía por escrito hasta 2 años, según vehículo, y...
Financiación Especial
en las mejores condiciones económicas.
Eurocasion
ABIERTO SABADO Y DOMINGO
* Si no tiene coche usado, beneficiese de un importante ahorro, sólo durante esta semana, al comprar un vehículo de ocasión.

M.C.D.2022

SUCESOS EN LOS PUEBLOS

Las carreteras palentinas se cobraron en las últimas 24 horas dos muertos y varios heridos graves en accidentes de circulación

El más espectacular tuvo lugar en VILLAMARTIN DE CAMPOS, al colisionar dos camiones y un turismo

Las últimas 24 horas han resultado trágicas en nuestras carreteras provinciales, pues se han registrado varios accidentes de circulación, con el terrible saldo de dos personas muertas y varios heridos de gravedad.

FOTO LUIS

FOTO LUIS

Distintas imágenes del terrible accidente ocurrido a primera hora de esta mañana en Villamartín de Campos

Esta mañana, a las 8,30 horas, en el kilómetro 10,900 de la carretera N-610 (Palencia-León), en término municipal de Villamartín de Campos (antes de llegar a la Estación de Servicio), se ha producido una múltiple colisión entre dos camiones y un turismo, con el resultado de un muerto y tres heridos muy graves, teniendo que intervenir efectivos del parque de bomberos de Palencia para extraer el cadáver del fallecido y de los heridos.

El accidente tuvo lugar al colisionar frontalmente el turismo Citroen BX-14, con matrícula PO-4521-X, conducido por Félix Cendón Martínez, de 37 años -muerto-, con el camión PO-1405-P, que conducía José-Manuel Abad González, de 49 años, herido de gravedad. Tras esta primera colisión el camión invadió el carril contrario, chocando a su vez con el camión O-7589-AB, que era conducido por José-Manuel Pérez Menéndez, de 25 años, que también sufrió lesiones de pronóstico grave, al igual que el ocupante del turismo Antonio Gabeiras Feal, de 44 años. Todos ellos fueron trasladados al Hospital General "Río Carrión", donde quedaron ingresados.

Hay que decir que hasta las 14,30 horas el tráfico quedó interrumpido en las dos direcciones en el punto donde se registró el siniestro, teniendo los efectivos de Tráfico que desviar la circulación por itinerarios alternativos. Para retirar los vehículos de la calzada y lo que transportaban (el camión gallego, cajas de conservas y el asturiano, carbón) han tenido que utilizarse grúas de gran tonelaje.

Antes de cerrar nuestra edición nos poníamos en contacto con el Hospital General "Río Carrión" para informarnos sobre el estado de los heridos, comunicándonos tan solo que de los tres heridos graves uno se encontraba en la Unidad de Vigilancia Intensiva y otro había sido trasladado a un centro sanitario de Valladolid, sin identificarnos los nombres de cada cual.

Así Juan Martínez Paredes, de 25 años, falleció a consecuencia de las gravísimas heridas sufridas al colisionar el coche que conducía, un Peugeot 205 con matrícula P-2066-F, con el Austin Montego P-4724-E, que conducía Jesús Marcos Torres, de 45 años, ileso. El accidente tuvo lugar ayer a las 20,05 horas, en el kilómetro 3,250 de la carretera N-611 (Palencia-Santander), en término municipal de Villamuriel de Cerrato.

En otro siniestro ocurrido a las 23,30 horas, también de ayer jueves, los súbditos portugueses Serafín Carvalho Da Mota y Joaquín Gonçalves Alves, de 31 y 52 años, respectivamente, sufrieron lesiones de pronóstico grave al colisionar el turismo en el que viajaban, un Renault-9 con matrícula portuguesa y conducido por el primero, con el camión BI-1717-AP, que conducía Jesús Pérez Villarino, de 48 años. El accidente se registró a la altura del kilómetro 78,100 de la carretera N-620 (Burgos-Portugal), en el cruce con la CL-610 (Palencia-Magaz), en término de Magaz de Pisuerga.

Avelina Fernández Miguel, de 49 años, sufrió heridas graves y Begoña Fernández Fernández leves al salirse de la calzada y caer por un desnivel el turismo Opel Kadett con matrícula BI-4880-AT, conducido por José-Miguel Blanco, de 44 años, que salió ileso. El accidente tuvo lugar ayer por la tarde en el kilómetro 10,500 de la carretera P-212 (Cervera de Pisuerga-Aguilar de Campoo), en término de Salinas de Pisuerga.

Otros dos accidentes más se han registrado, en ambos casos por atropello a peatones. El primero ocurrido a las 15 horas de ayer, en el kilómetro 26,950 de la carretera C-626 (Cervera-La Magdalena), en la travesía de Guardo, viéndose implicados un vehículo Renault-4 sin identificar, puesto que su conductor, tras llevar al herido al Centro Médico de Guardo desapareció del lugar del siniestro, y el peatón Elivio García Calvo, de 55 años, que resultó herido grave. El segundo se registró a las 21 horas, en el kilómetro 1,300 de la carretera N-611 (Palencia-Santander), en término municipal de Villamuriel de Cerrato, al atropellar el turismo Renault-11, con matrícula P-8018-D, conducido por Gerardo Alcalde Bodero, a la peatón Lucía Pinto Da Silva, de 32 años, súbdita portuguesa, herida de gravedad cuando cruzaba la calzada.

SUCESOS LOCALES

Presentados en Comisaría por diversos hechos delictivos

Agentes de la Policía Municipal presentaron en Comisaría de Policía a Pablo Albillo Domingo, de 21 años y Rubén Luis Llorente, de 22, ambos vecinos de Palencia, por estar presuntamente implicados en un robo frustrado en una peluquería sita en la calle María de Molina, en la que habían desmontado los cristales superiores de la puerta.

Por otra parte efectivos de la Policía Municipal presentaron asimismo en Comisaría a César Rojo Caballero, de 16 años, vecino de la capital, detenido de madrugada en la Avenida de Cuba, ocupándosele tres cintas de vídeo y otros efectos cuya procedencia no pudo justificar.

Las diligencias instruidas y los efectos ocupados en su caso han sido puestos a disposición de la autoridad judicial.

EL TIEMPO

Los cielos estarán poco nubosos en Castilla y León, donde las temperaturas experimentarán un ligero descenso, informó el Centro Meteorológico Zonal del Duero.

Soplarán vientos flojos de componente Este, y las temperaturas, en ligero descenso en relación a las de ayer, quedarán comprendidas entre los 15 grados de máxima y un grado bajo cero de mínima.

Para mañana, sábado, y el domingo se prevé tiempo soleado y seco, con cielos despejados e intervalos nubosos en las áreas de montaña, vientos flojos de dirección variable y temperaturas en alza.

REGISTRO CIVIL

NACIMIENTOS

Sergio Andrés Martínez, de Lucio y María Jesús.

Oscar Daniel Garoz Hernando, de Juan y Nieves.

Sergio Cordero Bravo, de José María y María Yolanda.

Vanessa del Río Cófreces, de Julio Miguel y María Luisa.

MATRIMONIOS

Luis María Santamaría Zurita con María Gloria Velázquez Melendre.

DEFUNCIONES

Borja Garzón González, 90 años.

Clementina Cabezas Lomas, 91.

M.C.D.2022

PEUGEOT 205

16.990 Ptas./Mes.

De principio a fin.

Ejemplo Financiación de un Peugeot 205 Junior
PVP: 1.066.800 Ptas. Entrada (33 %): 352.044 Ptas.
Capital Financiado: 714.756 Ptas.
Cuotas Mensuales: 56 pagos iguales (14 cuotas al año)
de 16.990 Ptas.
Precio Total Financiado: 1.303.484 Ptas. TAE: 15,63 %

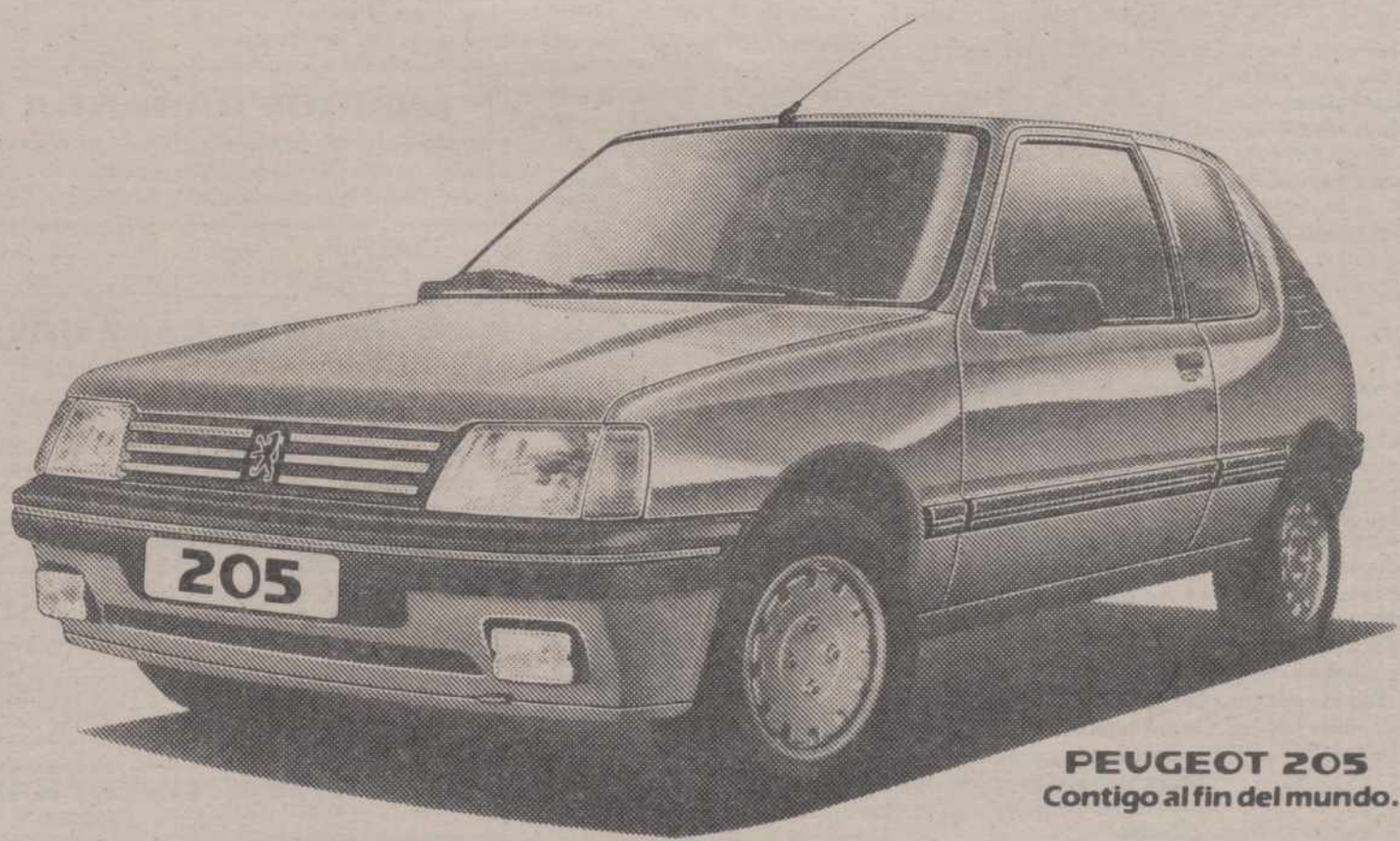

ABE F3/90

HDM

Así de claro.

PSA CREDIT

Red de Concesionarios
PEUGEOT TALBOT

M.C.D.2022

RECUERDOS VIEJOS

- **Eugenio Santos, nuevo Beneficiado de la Catedral**
- **Juicio por el homicidio de Fuentes de Valdepero**
- **Un atraco frustrado y una visita de inspección**
- **Medalla de oro para Cecilio Sanguino Castro**

HACE 100 AÑOS
(9 de marzo de 1890)

Eugenio Santos Calzada, Licenciado en Teología y en aquellos momentos encargado de la Parroquia de San Miguel, fue nombrado por Real Orden de Gracia y Justicia Beneficiado de la Catedral. Estaba propuesto en primer lugar en la terna formada por el tribunal de oposiciones para cubrir esa plaza.

En un palomar particular de "La Encomienda" fueron sorprendidos por los guardas de la finca dos individuos que se proponían llevar a cabo un robo de palomas. Los guardas los detuvieron y los entregaron posteriormente a la Guardia Civil.

Se trataba de dos tipos con malos antecedentes, uno de ellos natural de Villarrubia y el otro de Villaviudas.

La Guardia Civil de Frómista detuvo en el pueblo a un joven natural de Amurrio (Alava), que el 18 de noviembre se había fugado del Hospital Militar de León y se hallaba sumariado como desertor de la 4ª Compañía del Regimiento de Infantería de Isabel II.

En Calzada de los Molinos estaba vacante la plaza de Secretario del Ayuntamiento, dotada con 600 pesetas anuales. También estaba vacante igual plaza en Bárcena de Campos, con una dotación de 300 pesetas.

La Superioridad aprobó los presupuestos adicionales de Cobos de Cerrato, Redondo, Valoria del Alcor, Pedrosa de la Vega, La Vid de Ojeda, Guaza, Ampudia, Vertabillo, Grijota y Autilla del Pino.

HACE 75 AÑOS
(9 de marzo de 1915)

Ante el Tribunal del Jurado del partido de Palencia capital compareció el guarda municipal de Fuentes de Valdepero, acusado de un delito de homicidio en la persona de un convecino suyo. Según las conclusiones provisionales del Fiscal, hacia las 8,30 de la mañana del 8 de octubre de 1914 un pastor de Fuentes cogió cuatro racimos de uvas de un majuelo del pago "Altas" y luego otro del majuelo del pago "Mambres". Siguió caminando con el ganado y entonces se le acercó el procesado y le mandó dejar las uvas que llevaba, pero el pastor no obedeció y se llevó la mano ala faja, momento en el que el guarda le disparó a bocajarro con la carabina que llevaba. Le hirió mortalmente en el vientre y el pastor falleció aquella misma tarde.

El defensor del procesado consideraba que no había hecho alguno constitutivo de delito.

Después de la lectura de la prueba documental fueron interrogados el procesado y la única testigo del suceso, una jovencita de 15 años. Después desfilaron también varios testigos de referencia y el Presidente suspendió el juicio hasta el día siguiente.

El tiempo primaveral de los días anteriores cambió considerablemente, al extremo de que se sentía un frío que no se había conocido durante el mes de enero. A pesar de eso el mercado estuvo concurridísimo de público aunque las entradas de trigo fueron muy escasas porque los labradores estaban esperando nuevas subidas de los precios.

HACE 50 AÑOS
(9 de marzo de 1940)

La Diputación adoptó, entre otros acuerdos, el de acceder en principio a la petición de la Comandancia de la Guardia Civil de alojar a 150 aspirantes a ingreso en la Benemérita en un pabellón del nuevo Hospital Provincial, durante los tres meses que duraba el curso, y ver además si era factible que la Diputación se encargara del racionamiento de esa tropa, a razón de 4 pesetas diarias por individuo.

Un industrial de Palencia, propietario de un importante centro fabril, se enteró por confidencias particulares de que unos individuos de malos antecedentes, que tiempo atrás habían sido obreros de su fábrica, se disponían a atracarle valiéndose de engaños.

Tras cerciorarse de que las confidencias tenían fundamento acudió a la Comisaría y el jefe de la dependencia dio las órdenes oportunas para evitar la comisión del delito. Las activas gestiones de la policía llevaron a la detención de dos hermanos de 44 y 38 años, domiciliados respectivamente en la calle General Mola y en el Corral del Moral.

Un muchacho de 15 años, aprendiz de tornero, conducía un carretillo de mano por la calle Mayor y al llegar a los Cuatro Cantones el carretillo volcó, resultando con lesiones leves el conductor.

El Coronel de Infantería e Inspector de los Servicios de la Sexta Región, Carlos Gil, y el Director de los Servicios de Intendencia del Sexto Cuerpo de Ejército de Navarra, Felipe Valero, estuvieron en Palencia. Cumplimentaron al Gobernador Militar, realizaron una detenida visita de inspección a las dependencias y centros militares y hablaron con los diputados provinciales sobre el Hospital.

HACE 25 AÑOS
(9 de marzo de 1965)

En las dependencias de la Inspección de Explotación de la estación palentina tuvo lugar la entrega e imposición de la medalla de oro y placa conmemorativa a Cecilio Sanguino Castro que, hasta su jubilación en octubre de 1964, había desempeñado el cargo de Inspector de Explotación de Renfe en Palencia. El homenajeado había estado cincuenta años al servicio de los ferrocarriles españoles y se daba la coincidencia de que tras su jubilación el servicio de Inspección dejó de llevarse a cabo en Palencia, para pasar a depender de la estación de Valladolid.

El III Pleno del Consejo Económico Sindical se reunió en la Diputación Provincial y aprobó las conclusiones elaboradas por las comisiones de trabajo en lo relativo a "Transportes y Comunicaciones", "Turismo", "Enseñanza y Formación Profesional", "Sanidad" y "Factores humanos y sociales".

La cuestión turística fue una de las que más atención suscitó entre los asistentes, reflejándose en esas conclusiones la necesidad de intalar alojamientos y hoteles para acoger al turismo, la de crear los cotos de caza y pesca del "Cerrato", "Vega del Carrión" y "Campo" y la de creación urgente de un Patronato para hacer realidad cuanto antes el proyecto del coto nacional "Fuentes Carrionas".

Un vecino de Herrera de Pisuerga, de 44 años, había desaparecido. El día 6 salió de su casa para hacer unos trabajos agrícolas en el pago "Sotomane" y como por la noche no regresara algunos familiares y vecinos salieron en su busca, encontrando cerca del Canal una azada. Fue rastreado el cauce del Canal y también el del río Pisuerga, pero por el momento sin ningún resultado.

GUIA MEDICA

CLINICA DENTAL
Dr. MIGUEL ANGEL GARCIA PEREZ
Plaza Mayor – Pasaje núm. 12, 2º B
Tfno. 75 04 24 – Previa petición de hora
PALENCIA

Dr. JULIO AGUADO MATORRAS
ESPECIALISTA EN MEDICINA Y CIRUGIA DE LA MUJER
GINECOLOGO
Consulta: 11 mañana. Previa petición de hora
Colón, 55, 2.º — Teléfono 74 88 22
Operaciones y urgencias: Clínica de la Cruz Roja. Tfno. 724100

ALBERTO RAMOS FERNANDEZ
ESPECIALISTA EN ENFERMEDADES DEL CORAZON POR EL INSTITUTO NACIONAL DE CARDIOLOGIA DE MEJICO
Consulta: 4 tarde previa cita
C/Alfonso VIII (esquina S. Juan de Dios), n.º 2, 1.º B
Teléfono 72 24 72

POLICLINICA DENTAL
Dr. J. R. PEREZ VICARIO
SAN BERNARDO 6 – Teléfono 74 25 13 - PALENCIA
URGENCIAS SIN CITA PREVIA

JUAN LUIS DELGADO BREGEL
Especialista en APARATO RESPIRATORIO Y CIRUGIA TORACICA
ASMA Y ALERGIA RESPIRATORIA
C/General Mola, 53, 1.º A (Edificio Seminario)
CONSULTAS DE 1 a 2 y de 5 a 7—Tfnos. 75 00 68-74 00 60

ENRIQUE BARANDA MORAL
TRAUMATOLOGIA Y ORTOPEDIA
Consulta: previa petición de hora
C/Joaquín Costa, 1, 2.º E—Tfno. 74 78 01

Dr. JOSE SANZ VINUESA
CIRUJANO UROLOGO
Consulta diaria de 12 a 1'30 (menos sábado)
C./ Becerro de Bengoa, 12-1º Izda.

ABILIO BURGOS DE PABLO
Ex-médico residente S. División de Boston (EE.UU.)
BRONQUIOS - PULMON - CORAZON
Consulta de 11 a 2 y de 5 a 7 (previa petición)
Onésimo Redondo, 11-4º D — Teléfono 74 45 35

F. MARTINEZ FRAILE
CIRUJANO - UROLOGO
RIÑON, VIAS URINARIAS, PROSTATA, FIMOSIS, VASECTOMIAS
Consulta: C./ Valentín Calderón, 17-1º C
Hora: 13'00 - 14'30, y tardes, previa petición.
Teléfonos: 745180 - 725866

Dr. ANTONIO RIAZA LOPEZ
CIRUGIA ORTOPEDICA Y TRAUMATOLOGIA
REHABILITACION
C/ Valentín Calderón, núm. 8, 3.º D - Tfno. 74 74 17
Consulta: de 4,30 a 7,30-Llamadas sólo tardes

MARIA ANGELES FERNANDEZ APARICIO
MATERNOLOGO DEL ESTADO
GINECOLOGIA Y PLANIFICACION FAMILIAR
HORARIO DE CONSULTA: Previa cita
C/Alfonso VIII (esquina S. Juan de Dios), n.º 2, 1.º B
Teléfono 72 24 72

M.C.D.2022

Ante el V Centenario

PALENTINOS EN AMERICA

Antonio de Herrera: una vida entre San Cebrián, Popoyán y Palencia

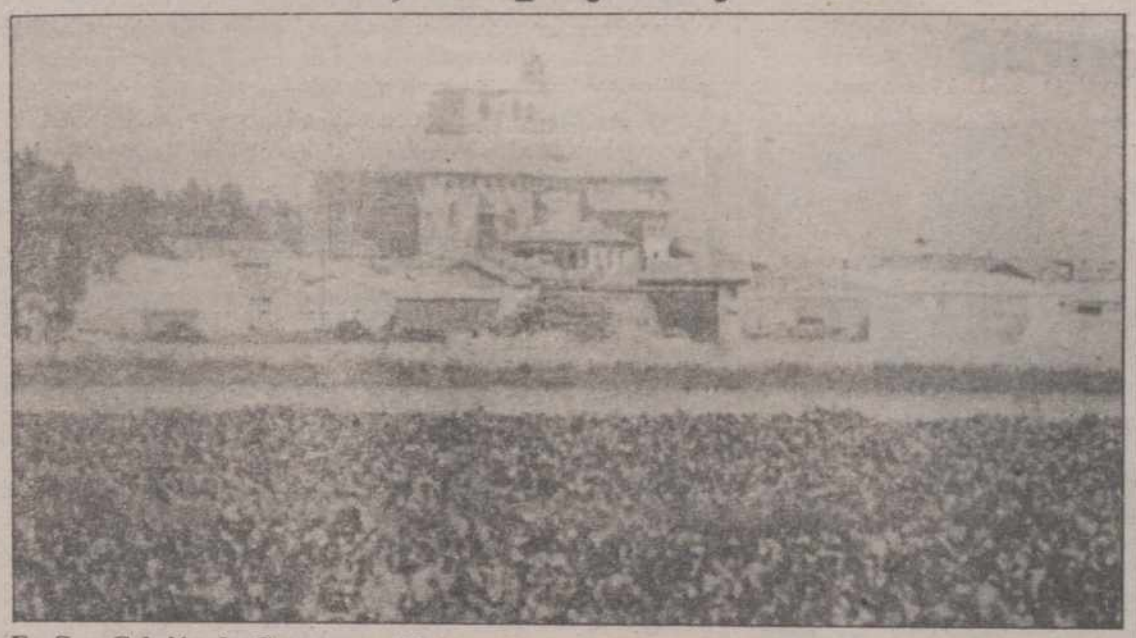

En San Cebrián de Campos nació Antonio de Herrera y para San Cebrián dejó parte de su fortuna conseguida en América

Santiago Francia Lorenzo
Archivero Diocesano

Como es habitual en estas crónicas, sólo algunos rasgos biográficos y algunos detalles sobre la vida y obra de los biografiados podemos ofrecer a los lectores. La ampliación de los mismos tendrá lugar en otros foros a lo largo de estos años de preparación y conmemoración del V Centenario del Descubrimiento de América.

Antonio de Herrera es hoy nuestro personaje. Nacido en **San Cebrián de las Amayuelas** en el hogar de Antón Herrera y Catalina Prieto, en la plenitud de su vida emigró a Indias en aquellos años de la segunda mitad del siglo XVI, cuando aquellas tierras habían adquirido el cénit de su atracción tras el descubrimiento de las minas de plata de Potosí y las noticias que llegaban de las riquezas de aquel continente eran alucinantes.

La gobernación de **Popayán** fue el lugar donde desplegó sus actividades económicas, con indudable fortuna a juzgar por las mandas que luego dejará en su testamento y por el inventario de sus bienes que se hizo después de su muerte en Palencia en 1603. Porque Antonio de Herrera fue de los que regresaron como Vallejo el de Támara o Pedro Marcos el de Villasirga.

A su regreso prefirió el ambiente y las posibilidades de la ciudad a la estrechez de su villa natal de San Cebrián de Campos. Sus padres ya habían muerto y en Palencia tuvo la acogida de sus primas Buenaventura y María de Dueñas, a las que compensaría sobradamente su hospitalidad.

Hizo amigos, sin duda, en Palencia, entre los que cabría resaltar a Pedro de Esparza, librero, al que deja en su testamento "cien ducados para ayuda de remedio de una de sus hijas que el presente está por tomar estado y los dé a la que él quisiere". Lo mismo podemos decir del escribano Francisco González a quien se refiere la última cláusula de su testamento, escrita de su mano: "Ytem mando quinientos reales a María de Castro hija de Francisco González, escribano desta cibdad, y lo escribí de mi mano". Francisco González sería el escribano que recibió su testamento cerrado, y el librero Esparza quedaría como testamentario junto con el canónigo Pedro González y el cura de San Miguel, Diego de Corral.

Si bien es cierto que al enfrentarse con la muerte todo el mundo desearía haber sido honrado y poder partir con la conciencia tranquila, esta preocupación queda bien patente en el testamento de Antonio de Herrera. Resulta que "estando yo en Indias en la ciudad de Popayán en tierra del Perú que es entre el nuevo reino de Granada y la ciudad de Quito que es cabeza de obispado, me entregó un amigo mío que se llamaba Felipe de Acosta una obligación otorgada por Juan López de Gamboa y doña Inés de Bargas su muger vecinos del lugar de Bresga, cerca de la dicha ciudad de Popayán, en favor de Juan de Otalora contador del Rey nuestro señor el qual residía en Santa Fe del nuevo reino de Granada donde está la Audiencia Real, de quantía de trescientos veinte y cinco pesos de oro de a veinte quilates que vale catorce reales y catorce maravedís cada peso... Cobré la deuda y nunca más vi al dicho Felipe de Acosta, antes tuve noticia había fallecido en la ciudad del Cuzco y no tuve orden de poderle dar, ni a otros por él el dicho dinero, y así lo traje a estos reinos de España, menos trece pesos del mismo oro que llevó el dicho Felipe de Acosta, los seis y medio que se los dí a él, y los otros seis y medio los pagué a Rodrigo de Letona en la ciudad de Popayán a quien él los debía...".

Hechos estos pagos y otras deduciones por gastos de salida y paso por la Casa de Contratación de Sevilla, le quedaron doscientos noventa pesos de oro equivalentes a cuatro mil doscientos ocho reales. Antonio de Herrera confiesa haber hecho diligencias en Vitoria de donde era natural Felipe de Acosta para saber si éste en su testamento había hecho mención de la nominada deuda. Habiéndole respondido que no había noticias sobre ella y teniendo aún el dinero en depósito dispone "que mis testamentarios tomen luego de mi hacienda los dichos quatro mil y ducientos y ocho reales y dando el monasterio de Descalzos carmelitas extramuros desta ciudad fianzas legas con seguridad de hacienda bastante, se les den a censo a veinte mil el millar, y los réditos del dicho dinero en el entretanto que no pareciera persona que lo haya de haber por el dicho Felipe de Acosta trayendo y entregando la dicha mi cédula que le dió por el dicho Juan de Otaleora...".

Los réditos del censo los emplearán los Carmelitas en misas y obras a voluntad del Prior de dicho convento, mientras no haya persona que acredite sus derechos sobre los referidos dineros.

Que la hacienda de Antonio de Herrera era saneada lo demuestra la distribución que hace de sus bienes. El Convento de San Pablo fue el más favorecido en razón de haber dispuesto en él su enterramiento en la sepultura que sus primas tenían comprada. También para el convento de Calahorra, cerca de su pueblo natal, deja dineros para que se celebren misas por su alma y por la conversión de los naturales de Indias. Doscientos reales le deja a su sobrino Cristóbal de Herrera, beneficiado en la villa de San Cebrián, para que los reparta entre los pobres vergonzantes vecinos de ella.

Acaso no llegara su fortuna a las cotas de la conseguida por otros mercaderes que estuvieron en lugares más prósperos que Popayán; pero sí lo suficiente para un tranquilo retiro en Palencia, y para poder favorecer a sus familiares y a las obras piadosas.

PAREDES DE NAVA

Aclaración de José María Velázquez Rivero sobre la adjudicación de la plaza de alguacil

En relación con el artículo aparecido en este medio el pasado martes, 6 de marzo de 1990, y tras las acusaciones de tráfico de influencias en la adjudicación de la plaza de alguacil del Ayuntamiento de Paredes de Nava, y amparándose en el derecho legítimo de réplica y defensa, pretendo, en la parte que a mí me concierne y exclusivamente en ésta, dejar sentado y bien claro los puntos referidos a mi persona.

Un servidor, como opositor y ganador de la plaza de alguacil del Ayuntamiento de Paredes de Nava, no puede ni debe consentir la insinuación de "pucherazo" en la adjudicación de la misma, cuando un servidor ha conseguido dicha plaza legalmente con el único "amiguismo" de la preparación de una oposición que requería el pequeño o gran esfuerzo de al menos conocer unos temas y demostrarlo en un examen ESCRITO E IGUAL PARA TODOS, y calificado por un Tribunal de una variada composición.

Cuando me refiero a un examen ESCRITO, supongo que éstos constituyen una prueba palpable de las respuestas de cada opositor, y si no "se los ha comido nadie con patatas", ahí deben estar y supongo también que todo aquél que lo desee o tenga la más mínima duda de su legalidad está amparado legalmente para recurrir o reclamar lo que estime oportuno y por los medios legales, que afortunadamente los hay, por lo menos ésta sería mi actitud razonada. Debo reconocer que, personalmente, esto me agradaría puesto que serviría para aclarar dudas de unos y malas intenciones de otros, si las hubiera.

Por otra parte, debo reconocer la habilidad del corresponsal, D. Adolfo Infante, el redactar este artículo, utilizando y escudándose en el viejo truco del "eco": "se dice...", "se comenta..." curioso método que puede convertirse en arma de usos múltiples.

Pues, señor corresponsal, aunque con frecuencia olvidamos que en un país libre y democrático nuestra libertad termina donde comienza la del vecino, yo no voy a ir más allá de mi modesta opinión y si usted me lo permite, voy a resaltar unos comentarios de su artículo, que cuando menos me han provocado la sonrisa.

Me provoca la sonrisa el hecho de que no se considere ético la adjudicación de la plaza al hijo de un concejal del Grupo Mixto. ¿Desde cuándo el hijo de un concejal o del Presidente del Gobierno, pongo por caso, cumpliendo los requisitos legales exigidos, no puede presentarse a una Oposición Pública?

En ese caso, ¿no quedarían privados de ese derecho constitucional todos los opositores hijos de concejales o funcionarios como es el caso concreto de Carmelo Vián, amigo personal por cierto, como hijo de un funcionario local? Esto sería tan absurdo como ridículo. Señor corresponsal, sea usted más serio con lo que escribe, y me dirijo a usted concretamente porque, aunque no sea el autor de estos comentarios, quiero recordarle que no se puede jugar con la imagen y la honestidad de una persona y mucho menos en un medio de difusión público, sin pruebas para demostrar lo que se dice o "se comenta", es una cuestión de ética.

Por otra parte le recomiendo, dado el sentido de turbios manejos que deja entrever en su artículo, que le eche un "vistazo" al Código Penal allá por el Título X, a ver si esto le sugiere algo, porque de no aportar argumentos más sólidos el único transfondo oscuro será lamentablemente el suyo.

Por último quiero destacar dos detallés, carentes de importancia en realidad, pero que sirven para comprobar su calidad informativa: Oscar Ruiz, aludido en su artículo, no era opositor a esta plaza, según la relación de incluidos en la misma.

Las pruebas, señor corresponsal, no se celebraron en la Casa Consistorial, se celebraron en el Colegio Comarcal Alonso Berruguete de esta localidad.

Por cierto ¿no es usted hijo de un concejal de un grupo determinado? Y así mismo ¿no es usted militante de un determinado partido?

Tranquilo. No me importa, yo todavía creo que la VERDAD es la que gana.

José M.ª Velázquez Rivero

M.C.D.2022

VELILLA DEL RIO CARRION

Inauguración de nuevas oficinas de Cajapalencia

Acto de inauguración de las nuevas oficinas de Cajapalencia en Velilla del Río Carrión. El presidente del Consejo de Administración de la entidad de ahorro dirige la palabra a los asistentes.

Aspecto del interior, patio de operaciones, de las nuevas oficinas de Cajapalencia en Velilla del Rio Carrión, recientemente inauguradas.

El pasado sábado, día 3, tuvo lugar en la localidad de Velilla del Río Carrión la inauguración de nuevos locales de la Caja de Ahorros y Monte de Piedad de Palencia.

Las nuevas oficinas de Cajapalencia en Velilla están ubicadas en plena calle Mayor, en un moderno edificio recién terminado y levantado expresamente para dotar a Velilla de las nuevas instalaciones de esta entidad.

Estas nuevas dependencias de la Caja palentina han sido decoradas magníficamente, tanto exterior como interior y están dotadas de mobiliario moderno y funcional y de unos medios técnicos puestos al día. El edificio y su bonita fachada mejoran notablemente la urbanización de la principal calle velillense.

La inauguración consistió en un sencillo acto, donde tomaron la palabra el presidente del Consejo de Administración, don Luis García Arribas, y don Javier Ramírez Arceo, director general de Cajapalencia. Ambos resaltaron el esfuerzo y el interés de esta Entidad por dotar a Velilla de unas oficinas acordes con esta localidad norteña.

Estaban presentes en el acto; el presidente del Consejo de Administración y el director general, antes citados, varios consejeros y directivos de dicha Entidad, así como autoridades locales y varios invitados más.

Después de esta inauguración, se desplazaron todos los asistentes a un establecimiento de la localidad donde les fue servido un vino español.

GUARDO

Convocado el XIX Concurso Internacional de Cuentos

Organizado por el Grupo Literario Guardense y patrocinado por la Diputación, Ayuntamiento de Guardo y Caja Palencia, se convoca el XIX Concurso Internacional de Cuentos "Villa de Guardo".

BASES

1.– Se establecen los siguientes premios:

1.º 100.000 pesetas y cerámica típica de Guardo para el mejor cuento presentado de tema libre.

2.º 30.000 pesetas y cerámica típica al mejor cuento presentado por autor nacido o residente en Palencia y provincia.

2.– Los cuentos serán originales e inéditos siendo su extensión máxima de Cuatro folios, mecanografiados a dos espacios y por una sola cara. Cada cuento se presentará por Triplicado, sin firmar y por el procedimiento de plica.

3.– Los envíos se harán al Grupo Literario Guardense, Apartado, 51 – 34880 GUARDO (Palencia).

4.– Los autores palentinos que opten al segundo premio lo harán constar en la cabecera de su trabajo.

5.– No podrán presentarse los autores premiados en ediciones anteriores.

6.– El plazo de admisión de trabajos se cierra el día 10 de mayo de 1990.

7.– La entrega de premios y lectura de cuentos premiados tendrá lugar en un acto cultural dentro de las Fiestas Patronales de San Antonio, en Guardo, en el mes de junio cuyo día y hora se comunicará previamente.

8.– Es requisito imprescindible para obtener los premios el presentarse los autores galardonados, si éstos residen en la península, a leer su trabajo en el mencionado acto cultural.

9.– No se devolverán los cuentos presentados y los trabajos galardonados quedarán en propiedad de la Organización, para su posterior publicación.

Arsenio, ADEFI... y Torquemada

Nuestro paisano Arsenio de Bustos de la Vega ama, a partes iguales, sus flores y su Torquemada, y no hay ocasión que deje libre para ponderar al pueblo y a la comarca que le vio nacer.

Embajador permanente de Palencia en Madrid, florista ilustre, historia viva de la Casa de Palencia en Madrid –donde puso dinero, tiempo y cargos directivos, y no hay quien le aparque– Arsenio ha visto recientemente colmada su vida profesional al ser nombrado miembro de honor de la Asociación de Floristas Iberoamericanos (ADEFI), y por este motivo la Asociación de Floristas de Madrid le acaba de dedicar un merecido homenaje. Desde que España y el movimiento iberoamericano de floristas caminaron juntos en acontecimientos y reuniones que anualmente culminan en la "Iberiada", Arsenio está siempre presente organizando, animando y deleitando con sus demostraciones de arte floral. Y son casi ocho años de estar en la brecha de América.

El nombramiento de miembro de honor de la Asociación y este homenaje de sus compañeros de la capital de España dan prueba del bien hacer y de los muchos amigos que Arsenio tiene en su profesión.

Pero él no pierde ripio de recordar, nostálgicamente, a su Torquemada, como buen "cáncer", y tras el homenaje no encontró mejor homenaje a su tierra que fotografiarse junto a una gran ampliación del pueblo que pende de las paredes de la Casa de Palencia en Madrid... y que por algo está ahí.

M.C.D.2022

Mundial de Balonmano

España, que se ahogó en sus errores frente a la Unión Soviética, disputará el 5.º puesto a Hungría

Suecia y la URSS jugarán por el título

Bratislava (Checoslovaquia), (EFE).–

Unión Soviética (17+20): Kustov, Gavrilov (4), Tschepkin, Nesterov (8), Gopin (6), Triumentsev (3) y Atavin (3, 1 p.) –equipo inicial–, Chumak (ps), Tuchkin (8, 1 p.), Svriridenko (1), Iakimovick (2) y Kisilev (2).

España (14+14); Rico, Cabanas (6, 1 p.), Melo (5), Marín (4, 1 p.), Garralda (1), Luisón (2) y Franch (8) –equipo inicial– Fort (ps), Reino, Barbenito (1), Serrano (1)y Hermida.

Arbitro: Lelong y Tancrez (Francia). Mostraron tarjetas amarillas a Reino, Franch, Gopin y Takimovich. Excluyeron a Reino (3), Luisón, Gavrilov (2) y Atavin.

Marcaron cada cinco minutos: 2-2, 5-5, 10-8, 13-10, 17-12 y 17-14 –descanso–, 20-16, 23-18, 25-22, 31-23, 34-25 y 37-28.

Incidencias: Primer partido de la última jornada de la fase semifinal del Mundial A, grupo II, disputado en el Sporthalle Pasienky ante unas tres mil personas.

España, en el peor partido de cuantos ha disputado hasta ahora en el mundial, sucumbió ante la potente Unión Soviética que sin jugar a tope le bastaron tan sólo algunos momentos de inspiración para poner en evidencia al equipo nacional español.

La clave de la victoria de los actuales campeones del mundo o de la amplia derrota de los españoles estuvo en la seguridad con la que alternan los soviéticos sus sistemas defensivos y los muchos recursos que tienen en ataque.

España por su parte, se ahogó una y otra vez en sus propios errores, y aunque está entre la élite por méritos propios, ayer durante muchos minutos hizo recordar a aquel equipo irregular, impotente y sin ideas que participó en los Juegos Olímpicos de Seúl.

Al descanso se llegó con un abultado pero esperanzador 17-14, diferencia que pudo haber sido de un gol si tanto Serrano como Cabanas hubiesen transformado sendos penalties.

En la continuación España llegó a situarse a sólo dos goles (17-15), pero era todo un espejismo, pues los soviéticos hasta ese momento no se habían planteado el partido en serio.

Los Atavin, Nesterov, Tuchkin y compañía, a partir del minuto cinco, pisaron un poco el acelerador y pronto se fueron de cinco goles para cobrar su máxima ventaja diez goles (36-26) a falta de cuatro minutos para el final para terminar en ese 37-28 que puede tirar por la borda el buen hacer de España en partidos anteriores.

PARTIDOS DE LA FASE FINAL

Bratislava (Checoslovaquia), (EFE).–España juega hoy, su último partido del Mundial ante Hungría en partido por los puestos quinto y sexto.

Las diferentes finales, que tendrán por escenario el Sporthalle de Praga, son estas:

– Día 9

Puestos 11 y 12: Corea – Polonia (17:30 horas).

Puestos 5 y 6: España – Hungría (20:00 horas).

– Día 10

Puestos 9 y 10: Francia e Islandia (9:00 horas).

Puestos 7 y 8: Checoslovaquia – Alemania Oriental (11:00 horas).

Puestos 3 y 4: Yugoslavia – Rumanía (13:00 horas).

Puestos 1 y 2: Unión Soviética – Suecia (15:30 horas).

París-Niza

Sin cambios tras la quinta etapa

Marsella (Francia), (EFE).–El irlandés Stephen Roche sigue como líder de la clasificación general de la clásica ciclista "París-Niza" al finalizar la quinta etapa entre Vergeze y Marsella, de 179 kilómetros, en la que se impuso al sprint el italiano Adriano Baffi.

El español Miguel Induráin, que entró en el pelotón de cabeza junto a Roche, continúa séptimo en la general a 47 segundos del irlandés.

Baffi se impuso en la meta al holandés Aad Wynandj y a los belgas Carlo Bomans y Etienne de Wilde.

El segundo español mejor clasificado es Miguel Angel Martínez Torres en el puesto 17 a 1 minuto y 17 segundos de Roche.

La clasificación de la V etapa fue la siguiente:

1. Adriano Baffi (ITA), 4 h. 45:08 (10 segundos bonif.).
2. Adriano Wynandj (HOL), m.t. (6 s.).
3. Carlo Bomans (BEL), m.t. (4 s.).
4. Etienne de Wilde (BEL), m.t.
5. Werner Wuller (RFA), m.t.

Clasificación general

1. Stephen Roche (IRL), 17 h. 37:04.
2. Etienne de Wilde (BEL), a 0:20.
3. Francis Moreau (FRA), a 0:30.
4. Laurent Fignon (FRA), a 0:31.
5. Paul Hagedooren (BEL), a 0:34.
6. Brian Holm (DIN), a 0:41.
7. **Miguel Induráin (ESP), a 0:47.**

17. M.A. Martínez Torres (ESP), a 1:17.
22. José Luis Villanueva (ESP), 17-38-35.
23. Julián Gorospe (ESP), 17-38-37.
35. Pedro Delgado (ESP), 17-39-02.
38. Rubén Gorospe (ESP), 17-39-08.
42. J. Rodríguez Magro (ESP), 17-39-21.
46. Peio Ruiz Cabestany (ESP), 17-39-28.
54. Marino Lejarreta (ESP), 17-39-51.

Motociclismo

Alberto Puig se fracturó tibia y peroné

Suzuka (Japón), (EFE).–El piloto español Alberto Puig, que ayer sufrió una caída en el circuito japonés de Suzuka, fue operado de la fractura de tibia y peroné que sufrió en la misma y será la baja definitiva para el Gran Premio de Japón, primera prueba puntuable del Campeonato del Mundo, que se disputará el 25 de marzo en Japón.

Puig fue intervenido quirúrgicamente en la clínica del circuito de Suzuka, durante casi seis horas, y la misma, al parecer, fue bastante complicada, pues se tuvo que realizar al piloto un "rectificado en la tibia", además de aplicarle entre seis y ocho tornillos en la fractura.

Los cirujanos que intervinieron al piloto catalán recomendaron la permanencia de Alberto Puig en una clínica japonesa por espacio de un mes, pero Jorge Cabestany, responsable deportivo del equipo, afirmó que en cuatro o cinco días se trasladará a "Puchi", como lo conocen en Japón, hasta Barcelona, con las oportunas medidas sanitarias y de seguridad para su recuperación.

Su ausencia en el Gran Premio de Japón es segura e incluso podría no estar presente en la segunda prueba puntuable del Campeonato del Mundo, en Estados Unidos, el 8 de abril en Laguna Seca.

Alberto Puig nació el 16 de enero de 1967 en Barcelona y en la actualidad se encuentra realizando el servicio militar, además de estudios de Ciencias Empresariales, y, durante 1989, se erigió en uno de los mejores pilotos privados del Campeonato del Mundo de 250 c.c., motivo por el cual consiguió de Yamaha una de sus motos oficiales para disputar el Mundial de la categoría en 1990.

Torneo de fútbol sub-18

Victoria de la selección española

Madrid, (EFE).–La selección española de fútbol Sub 18 ha vencido ayer por dos goles a cero a una selección de la región italiana de Friuli, en partido correspondiente a la segunda jornada del torneo amistoso de preparación para la fase final del campeonato de Europa, que se celebrará el próximo mes de julio en Hungría.

Los tantos los marcaron Gallardo en el minuto 30, y Velasco en el 66, en un partido en el que España venció con comodidad al equipo transalpino, e incluso mereció marcar más goles.

Santiesteban, encargado de la selección ante la obligada ausencia de Jesús Pereda, que se encuentra con la selección sub-21, alineó inicialmente a Jaime; Velasco, Juanlu, Gallardo, Elizondo; Delgado, Sergio, Lago; Carreras, Alfonso y Urzaiz.

Con esta victoria, España suma cuatro puntos con dos partidos jugados, en el grupo D, a la espera del partido que el sábado disputará contra la Unión Soviética y en el que le basta un empate para conseguir el pase a las semifinales del torneo.

Vuelta a Murcia

La ONCE ganó la contra reloj por equipos y el noruego Pederson es nuevo líder

Jumilla (Murcia), (EFE).–El noruego Atle Pedersen, del PDM, es el nuevo líder de la Vuelta a Murcia, tras disputarse ayer tarde el segundo sector de la tercera etapa, entre Yecla y Jumilla, contrarreloj por equipos de 28 kilómetros, en la que se impuso la ONCE con un tiempo de 36 minutos y 30 segundos.

Pedersen, de 25 años, consiguió por la mañana el tercer puesto de una etapa en línea, al situarse en el sprint tras Cordes y Nidjam, del Buckler.

Cuando todos los pronósticos apuntaban por un triunfo sin complicaciones para el conjunto holandés del Buckler, con dos hombres en los primeros puestos de la general y con un plantel de corredores muy avezados en las pruebas de este tipo, la ONCE dio la gran sorpresa.

La tarde muy desapacible y con intermitentes chubascos, comenzó con la salida del equipo belga de La William, que acabaría realizando el discreto registro de 38:23.

La mayoría de los equipos optaron por la rueda trasera lenticular, entre ellos los que a la postre serían los vencedores. Sólo el Teka y Seur, ambos con el mismo tiempo, 37.03, se acercaron a la marca de los pupilos de Santiago Díaz, pero ninguno de ellos logró hacerles sombra.

Fueron los dos últimos participantes, el PDM y Buckler, los únicos que podrían poner en peligro el triunfo de la ONCE, pero tendrían que conformarse con la segunda y cuarta posición, respectivamente.

CLASIFICACION CONTRARRELOJ POR EQUIPOS

1. ONCE, 36:30.
2. PDM (HOL), 36:35.
3. Toshiba (FRA), 36:43.
4. Buckler (HOL), 36:44.
5. SEUR, 37:07.03.
6. Teka, 37:07.53.
7. Falcon (GB), 37:16.
8. Banesto, 37:20.
9. Diana (ITA), 37:34.
10. Clas-Cajastur, 37:41.
11. Lotus, 37:54.
12. Weinmann (BEL), 37:58.
13. BH-Amaya, 38:05.
14. Kelme, 38:13.
15. La William (BEL), 38:23.
16. Tulip, 38:25.
17. Sicasal (POR), 38:57.
18. Isoglass (BEL), 39:20.
19. Puertas Mavisa, 40:24.

M.C.D.2022

Los partidos de los equipos palentinos

LA LIGA PREFERENTE JUVENIL DE FUTBOL

La próxima jornada: Dueñas-C. Diocesano, Deportiva-San Telmo, Avila-Ave María y Segoviana-Palencia

Carlos M. SANTOYO

Este fin de semana se disputa la vigésimo segunda jornada de Liga Preferente Juvenil de Fútbol.

EL DUEÑAS (36 + 16) RECIBE AL COLEGIO DIOCESANO (10 – 8)

El Dueñas sumó dos nuevos positivos en su desplazamiento del pasado sábado a Avila, aunque el encuentro tuviese dos tiempos totalmente opuestos. Para el técnico palentino, **Jesús Collantes:** *"Nuestro primer periodo, sin duda por culpa del viento, fue el peor de todo el campeonato. Por fortuna supimos reaccionar, realizamos tras el descanso un excelente partido y remontamos ese 2-0 adverso".*

Jesús Collantes, entrenador del Dueñas

Este sábado, a las cinco de la tarde, el cuadro botijero recibe en su Polideportivo Federico Mayo al débil Colegio Diocesano: *"Constituye una fenomenal oportunidad para amarrar los puntos en litigio y de esa manera desplazarnos la siguiente semana a Soria con garantías".*

Con la plantilla al completo, la alineación más probable la integrarán Luis, Arturo, Raúl, Jose o Bustos, Jairo, Santi, Royuela, Jesús, Ramírez, Esteban o Luismi y Michel. En el banquillo, junto a los descartados, estarán Oscar, Calderón y Jerónimo (p.s.).

EL SAN TELMO (27 + 5) VISITA A LA DEPORTIVA (23 + 3)

El C.D. San Telmo aprovechaba el pasado domingo la visita del Burgos B para acabar con su cenizo cara a puerta. Una goleada que recuerda su técnico, **Quique Hermoso:** *"El partido quizás no fuese bonito debido al viento y al mal estado del campo, pero lo controlamos en todo momento y, por fin, acabamos con esa sequía realizadora".*

Quique Hermoso, técnico santelmista

Este domingo, a las 12, el conjunto palentino se enfrenta en Burgos a la Deportiva. Para su entrenador: *"El equipo está bien. Unicamente faltaba el gol y, después de la anterior jornada, parece solucionado. Por tanto viajamos ilusionados a Burgos. Precisamos puntuar para no descolgarnos de ese grupo de cabeza".*

La alineación más probable: Oscar o Jesús, Mario, José Antonio, Luismi, Pedro, Santi, Monés, César, Bufi, Juanjo o Sebas y José Luis. En el banquillo, junto a los descartados, estarán Javi, Jorge y Víctor.

EL AVE MARIA (12 – 10) VISITA AL AVILA (28 + 6)

El C.D. Ave María regresaba ampliamente goleado de su visita al Quintanar. Y es que, según su entrenador **Germán Olea**, el equipo no anduvo fino: *"Si a un rival tan superior en todos los aspectos se le dan tantas facilidades lo lógico es perder de esa forma. Y en Segovia jugamos rematadamente mal. Espero que este domingo mejoremos el rendimiento en Avila pues de lo contrario, y teniendo en cuenta la baja moral de la plantilla, puede repetirse la historia".*

Germán Olea, técnico del Ave María

Teo, escayolado, será baja en el equipo mientras Raúl, con molestias en el tobillo, es duda. La alineación más probable: Rodrigo, Gil, Juan Carlos, Chicone, Esteban, Alberto, Mus, Herrero, Grajales, Goyo y Carlos.

El partido, a las 12 del domingo en Avila.

EL PALENCIA (20) VISITA A LA SEGOVIANA (19 – 1)

El C.F. Palencia vencía y convencía la pasada jornada, en Las Ferrallas, frente al siempre incomodo equipo de la Deportiva de Burgos. Para el técnico morado, **Juan Pastor:** *"Ofrecimos un partido francamente bueno en todos los aspectos en el que sin duda merecimos un resultado favorable más holgado. Que no lo consiguiéramos se debió en buena parte al nerviosismo que acarreó ese 1-0 que campeó durante tantos minutos en el marcador".*

Juan Pastor, técnico del Palencia

Este domingo, a las cinco de la tarde, el conjunto capitalino visita a la Segoviana. Según su entrenador: *"Si jugamos como sabemos estamos capacitados para ganar a cualquiera. La seriedad y la disciplina en el campo serán decisivas".*

Mariano, por sanción, será baja en un C.F. Palencia que cuenta con la duda del "tocado" Nacho. La alineación más probable: Buji, Felipe, José Carlos, Gil, Tamayo, Miguel, Riol, Valentín, Ainsua, Robles y Carlos. En el banquillo: Angel (p.s.), Nacho...y algún juvenil de liga provincial aún sin designar.

2.ª División Nacional Masculina de Voleibol

El domingo, en Villada

C. y L. PALENCIA 91-FUJITSU DE SAHAGUN

A las 12,30 del próximo domingo, en Villada, el C. y L. Palencia-91 de 2ª División Nacional Masculina de Voleibol se enfrenta al colista Fujitsu de Sahagún en encuentro correspondiente a la novena jornada liguera. Un partido de trámite al no conocer aún la victoria el equipo leonés, mientras el palentino atraviesa un excelente momento.

José Manuel Serrato, técnico de la selección nacional juvenil, podrá disponer de toda su plantilla, aunque quizás conceda descanso a alguno de sus hombres aquejados de minimas molestias en rodillas y gemelos fruto de sus entrenamientos diarios en una cancha súper-dura.

El vicepresidente de la Federación Española de Voleibol, Agustín Martín Santos, visitó el pasado miércoles al combinado hispano comprobando dos cosas importantes: el fenomenal ambiente que se respira en el equipo...y el lamentable retraso de las obras del Pabellón de la Escuela Castilla, algo que preocupa sobremanera a los responsables de este deporte.

La clasificación actual en esta categoría:

	J	G	P	Ptos.
SEGUROS GRUPO 86	7	7	0	14
CYL PALENCIA 91	7	6	1	13
Universidad de León	7	5	2	12
Reprografía Mata	7	3	4	10
C.P. Alcázar Caja Segovia	7	3	4	10
Universidad de Valladolid	7	2	5	9
Agustinos-Autopalacios	7	2	5	9
Fujitsu Sahagún	7	0	7	7

A.D.U. SALAMANCA-RETIRADO.

2.ª División Femenina de Voleibol

El domingo, en el Pabellón, duelo en la cumbre

EUROMUTUA-PELUQUERIAS ONE

A las 13 horas del domingo, en el Pabellón Municipal, el Euromutua recibe al Peluquerías One de Valladolid dentro del campeonato liguero de 2ª División Nacional Femenina de Voleibol. Un decisivo encuentro al enfrentarse dos equipos que tan solo han cosechado una derrota en lo que va de campeonato. Y como los otros tres "grandes" del grupo están "pinchando", palentinas y vallisoletanas parecen disputar una particular liguilla en la cual los resultados de sus confrontaciones marcarán definitivamente las posiciones finales de la clasificación.

En la primera vuelta, el Euromutua vencía en Valladolid, en un encuentro muy disputado, si bien las pupilas de Jesús Merino no deben fiarse por ello de su rival que presenta un conjunto homogéneo y capacitado para dar un disgusto.

Importante asimismo es la barrera psicológica que supone el Euromutua para un Peluquerías One que en los múltiples enfrentamientos celebrados entre ambos en los últimos años nunca ha ganado.

El entrenador local dispondrá para este choque de todas sus jugadoras: Chiqui y Carmen de colocadoras, con Cristina, Floren, Flor, Pili, Sonia Fuente y Sonia Vallejo.

1.ª División Femenina de Voleibol

EL CAFES TARRERO, A BILBAO

El triunfo, obligatorio

El Cafés Tarrero de 1ª División Nacional Femenina de Voleibol juega a las 16,45 horas del sábado, en Bilbao, frente al Antonio Trueba otra finalísima en su lucha por la permanencia. Y es que el conjunto palentino precisa vencer los tres partidos que restan para la conclusión del campeonato si desea conservar una categoría que se le ha puesto muy cuesta arriba.

Rafa Aguado, con la duda por trabajo de Inma García, desplazará a Chus Hernández, Chus Conde, Inma Díez, Resu de la Fuente, Virginia de la Cruz, Begoña, Marichu, Merche y Ana-Matilde.

M.C.D.2022

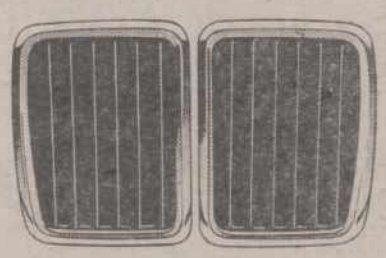
316i

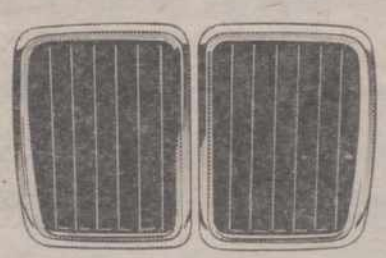
318i

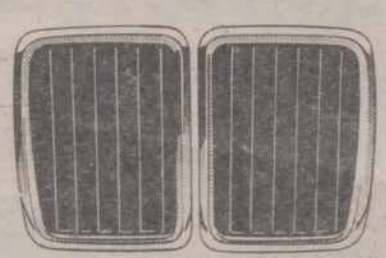
318is

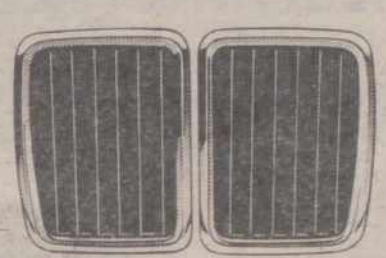
320i

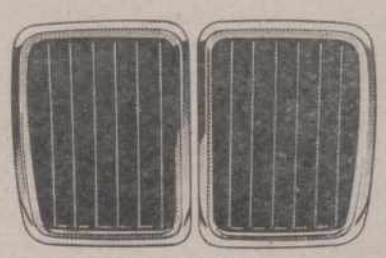
320i Cabrio

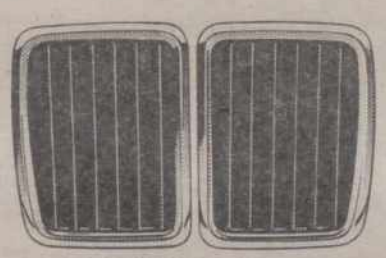
320i Touring

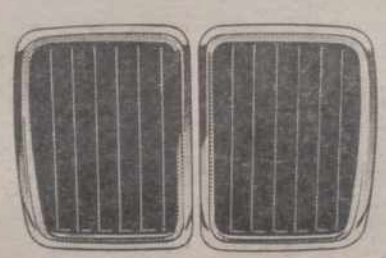
324 Diesel

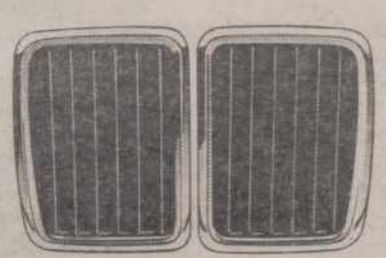
324 Turbo Diesel

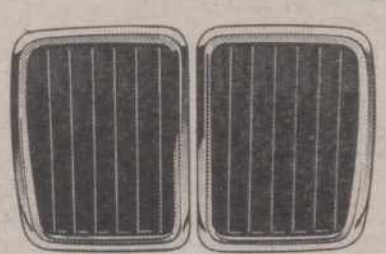
324td Touring

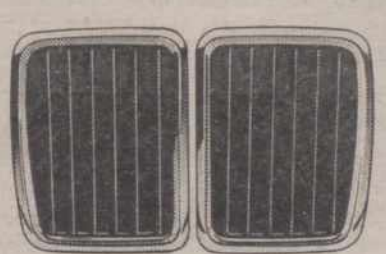
325i

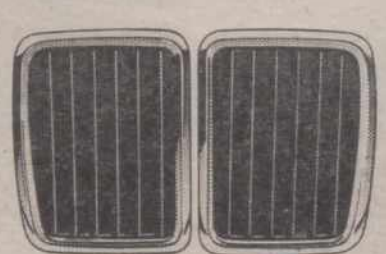
325ix

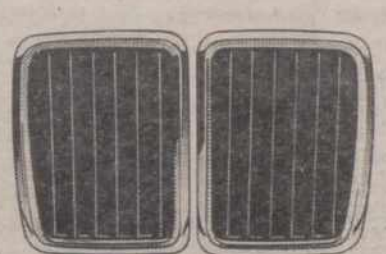
325i Cabrio

LO MEJOR DE BMW SIEMPRE SE PRESENTA EN SERIE.

LA SERIE 3 DE BMW.

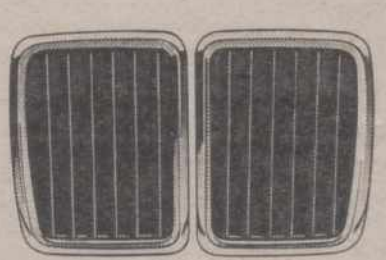
325i Touring

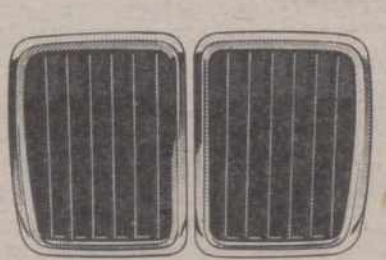
325ix Touring

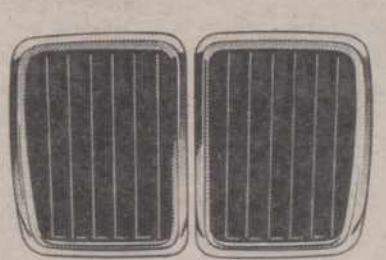
M-3

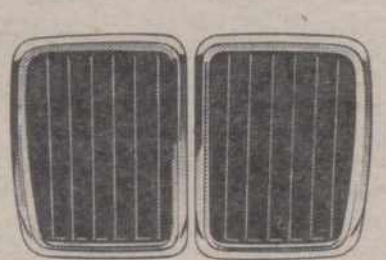
M-3 Cabrio

LA SERIE 3 EN EL 90. LA SERIE 3 EN EL 900.

Si quiere conocer la perfección en serie, aquí tiene 16 modelos para encontrarla: la Serie 3 de BMW.

Es el placer de conducir bajo 16 formas distintas. Por prestaciones, por seguridad... por equipamiento.

Cuatro o seis cilindros. Hasta 215 CV. Dos o cuatro puertas. Versiones compactas, deportivas, que incluyen los cabrio, diesel o touring. Posibilidades en serie.

Para saber más, llame al **900-10 20 30**, sin cargo, y pregunte sobre todo. Sobre modelos, motorizaciones o precios. Después de oirnos elegirá en serie.

La Serie 3 de BMW.

RUIZ NICOLI BELIER WCRS

M.C.D.2022

Los partidos de los equipos palentinos

LA REGIONAL PREFERENTE DE FUTBOL, GRUPO B

Próxima jornada: Aguilar-Villada, Osorno-Trueba, Venta de Baños-Covaleda, Velilla-Villarcayo, Carrión-Trespaderne, Alcázar-Guardo y Atl. Burgalés-Frómista

Carlos M. SANTOYO

El próximo domingo se disputa la vigésimo tercera jornada de Regional Preferente de Fútbol.

EL AGUILAR (31 + 9) RECIBE AL VILLADA (21 – 1)

El Aguilar, como se esperaba, se imponía a domicilio al Frómista el pasado domingo. Para su entrenador, **Carlos González:** *"Salimos a ganar y lo logramos, que era lo que importaba. Y no creas que a priori lo teníamos fácil ya que al mal estado del campo y al viento se sumaba que el rival, con nada que perder, podía sorprender. Por fortuna no lo hizo e incrementamos la cuenta de positivos".*

La próxima jornada, el conjunto norteño recibe al irregular Villada: *"Como todos los encuentros de estas características será difícil, máxime cuando el contrario está situado en una zona peligrosa de la tabla que pretende abandonar cuanto antes. De todas las formas no podemos permitirnos el lujo de ceder un solo punto en casa y en consecuencia confío en el triunfo".*

Con la baja de López por sanción, la alineación más probable estará integrada por Chuchi, Josué, Javi, Barsen, Abilio, Raúl, Ramón, Paco, Moisés, Armando y Nani...sin descartar a Rodolfo y Corujo.

El Villada, con su derrota casera ante el Venta de Baños, ocupa actualmente una de las posiciones de descenso. Una derrota que analiza su técnico **Luisma Díaz** con la objetividad que le caracteriza: *"Perdimos por dos razones. La primera, que el rival era más equipo que nosotros y la segunda que sólo aguantamos físicamente hasta el mn. 60. Es la diferencia que existe entre un conjunto que entrena con la plantilla al completo tres días a la semana y otro que lo hace un solo día y con la mitad de la gente. No se puede pedir más".*

A pesar de los pesares, los villadinos afrontan con optimismo el desplazamiento a Aguilar: *"No tenemos que fijarnos si es el líder. Simplemente que estamos obligados a puntuar en todos los campos".*

Mínguez, cumplida su sanción, vuelve al equipo. La alineación más probable: Víctor, Mínguez, Cuchillo II, Javi, Muñoz, Marcelino, Fidel, José Miguel, Cayetano, Cuchillo I y Lozano.

El encuentro, a las cinco de la tarde del domingo en la Ciudad Deportiva Aguilarense.

EL OSORNO (17 – 5) RECIBE AL TRUEBA (5 – 19)

El Osorno perdía por la mínima en Trespaderne. Un resultado lógico dada la diferencia de potencial, aunque los aficionados locales confiaran en la sorpresa para salir de ese pozo en el que está inmerso el equipo. Para su entrenador, **Pepe de Arriba:** *"Si atendemos a las oportunidades, los burgaleses pudieron marcar más goles, aunque el dominio territorial fuese nuestro. Se encontraron con un tanto a los tres minutos y se atrincheraron para sorprendernos a la contra".*

Este domingo, a las cinco de la tarde, el conjunto palentino recibe al débil Trueba. Según el míster osornense: *"No podemos fiarnos. Primero, porque el pasado domingo empataba con el Alcázar. Y en segundo lugar debido a que nosotros también estamos abajo".*

Con Pisa "tocado", la alineación más probable estará integrada por Tamayo, Ladis o Vicente, Carlos, Castellanos, Quique, Pochi, Celes, Hinojal, José Luis, Matallana y Ramón. En el banquillo, junto al descartado: Pisa (p.s.), Juan Carlos, Paco Boudón y Jordi. Se cae de la lista Juanma.

EL VENTA DE BAÑOS (30 + 10) RECIBE AL COVALEDA (28 + 6)

El Venta de Baños, a un solo punto del líder, es el equipo del grupo que más positivos tiene merced a los dos cosechados la pasada jornada en Villada en un encuentro que recuerda su técnico, **Jesús Aparicio:** *"Fue brusco y muy difícil, pero a base de ganas lo sacamos adelante. Por otra parte me gustaría aclarar que la crónica de vuestro corresponsal, Eba, no se ajustaba demasiado a la realidad. Se cebó injustamente con Alfredo, un jugador muy noble, olvidando por ejemplo el puñetazo que propinó Lozano a Carrión sin balón".*

Enfado aparte, el míster ferroviario centra su atención en el encuentro previsto para las cinco de la tarde del domingo, en Venta de Baños, frente al Covaleda: *"La moral está a tope y la confianza en el triunfo es total, aunque el Covaleda es un gran equipo y nosotros jugamos peor en casa".*

Ramón Gil, operado del cúbito del brazo, será baja frente al cuadro soriano volviendo a la convocatoria Miguel Angel. La alineación más probable: Antolín, Jesús Angel, Carrión o Alfredo, Quique, Miguel Angel o Carrión, Susi, Zapico, Francis, David, Catón y Willy.

EL VELILLA (22 + 2) RECIBE AL VILLARCAYO (18 – 4)

El C.D. Velilla arañaba la pasada semana, en Covaleda, un valioso positivo ante un gran equipo. Para el técnico norteño, **Adolfo Martínez**: *"Hicimos un partido muy serio mejorando ostensiblemente el rendimiento exhibido en casa ocho días antes frente al Villada. El Covaleda salió desmelenado a golearnos y supimos aprovechar nuestras oportunidades a la contra".*

El Velilla recibe al Villarcayo

Este domingo, el conjunto minero recibe al sorprendente Villarcayo: *"Respeto muchísimo a este equipo a pesar de su situación en la tabla ya que lleva seis jornadas sin conocer la derrota".*

Con la baja de Mari, Collantes y Taca por lesión, la alineación más probable la integrarán Llorente, Paulino, Javi, Toño, Pipe, Polaco, Manu, Josines, Sánchez, Alberto y Rafa.

El partido, a las 4,45 de la tarde del domingo en La Serna.

EL CARRION (24 + 4) RECIBE AL TRESPADERNE (26 + 4)

El Carrión desaprovechaba el pasado domingo en Villarcayo una excelente oportunidad para incrementar su cuenta de positivos. Y es que el cuadro palentino, que jugó francamente bien, se encontró con un adversario que se ha reforzado en las últimas jornadas tratando de conservar la categoría.

Este domingo, a las 17 horas, los de la Ciudad de los Condes reciben al Trespaderne. Un equipo cenizo en otro tiempo de los carrioneses, aunque los tiempos han cambiado.

La plantilla está al completo y se confía por tanto en la victoria.

EL GUARDO (29 + 5) VISITA AL ALCAZAR (23 + 1)

El C.D. Guardo vencía cómodamente al San Esteban la pasada jornada, como recuerda su técnico **Lalo:** *"Fue un partido sin complicaciones que dominamos en todo momento. Mucho más complicado será el del próximo domingo en Medina de Pomar, aunque nuestra meta es el triunfo al objeto de no perder el tren de cabeza".*

Frente al Alcázar, el conjunto norteño no podrá contar con Gorka y Chema, por acumulación de amonestaciones y estudios, mientras Donato se cae de la lista. Por contra recupera a Pirri y Jose Ares. La alineación más probable: Paco, Julián, Peral, Primi, Payo, Rojo, Jose o Pirri, Gelo, Raúl, Michel y Pedri. También viajarán Leo (p.s.), Chemari, Agustín y Santi.

El partido, a las 17 horas del domingo en Medina de Pomar.

EL FROMISTA (4 – 18) VISITA AL ATLETICO BURGALES (31 + 9)

A **Chuchi**, técnico del Frómista, no le sorprendió la derrota casera del pasado domingo ante el Aguilar: *"El actual líder vino a nuestro campo a hacer su partido y, lógicamente, consiguió su objetivo. Quizás dominásemos la zona ancha, pero en defensa los norteños se mostraron mucho más seguros imponiéndose sin excesivos problemas".*

La próxima jornada visita al gallito Atlético Burgalés. En principio sin complejos: *"No vamos a salir a evitar la goleada. Al contrario, trataremos de plantar cara buscando la sorpresa. ¿Que luego caemos derrotados holgadamente? No pasa nada".*

Pepe Barrios, que cumplirá el tercer encuentro de los cinco que le cayeron por sanción, será la única baja en una convocatoria a la que vuelve Remi. La alineación más probable: Espinosa, Angel, Keegan, Javi, Mamel, Beto, Santi, Aquilino, Ino, Luis Eugenio y Pirri. En el banquillo: Rafa (p.s.), Remi, Mora, Miguel y Boada.

El partido, a las 12 del domingo en el José Manuel Sedano de Burgos.

VOLEIBOL

ACTIVIDAD EN PALENCIA PARA LOS PROXIMOS MESES

Palencia y provincia acogerán los próximos meses importantes acontecimientos deportivos dentro del voleibol:

-Los días 19, 20, 21 y 22 de abril, en Venta de Baños (inauguración del Pabellón), XXX Campeonato de España Juvenil Masculino, "Trofeo López Arjona", en su fase final.

-Los días 24, 25 y 26 de mayo, en Palencia, Fase de Ascenso a 1ª División Nacional Masculina de Voleibol.

-Los días 22, 23 y 24 de junio, en Palencia y provincia, Fase de Sector Nacional del Campeonato de España Escolar Cadete Masculino y Femenino.

-Los días 14, 15, 16 y 17 de junio, en Palencia, III Jornadas de Perfeccionamiento Técnico Superior de Voleibol. En ellas, actuarán de ponentes Ricter Grund, seleccionador de la R.D.Alemana; Julio Velasco, seleccionador argentino; Gilberto Herrera, seleccionador nacional; Mirieya Despaigne, seleccionadora cubana y Pedro Lanero, entrenador de Aperitivos Medina.

Pelota

Frontenis y paleta, el domingo en La Ensenada

El próximo domingo darán comienzo en el Frontón La Ensenada los campeonatos provinciales de frontenis y de paleta.

A las 10 de la mañana se comenzará con dos partidos de frontenis que enfrentarán a Luis Blanco-Carlos Fernández con Jesús Hernández-Felipe Pérez y a Alberto Láiz-Gonzalo Fernández con Domingo Rabanal-Arturo González. Al término de éstos, los de paleta. Las parejas: Tomas Aramendia-Carmelo Ruiz con Luis Villameriel-Francisco Camazón; Hipólito Pérez-Gregorio Pajares con Raimundo Martínez-Alberto Láiz; Carmelo Martín-Arsenio Díez con José Mediabeitia-Isaac García.

Esta noche, en San José, misa por Chus Yenes

A las ocho de esta tarde, en la Parroquia de San José, se celebrará una Misa en memoria de Chus Yenes, ex-jugador de baloncesto y muy conocido y querido en los círculos deportivos provinciales.

Como nuestros lectores conocen, este falleció hace dos años en accidente de circulación.

M.C.D.2022

Ante el encuentro Almazán-Palencia del próximo domingo

ENTREVISTA CON GUTI, MISTER SORIANO

«Será un partido de pocos goles. El que marque antes seguramente gane»

«Como palentino me gustaría el ascenso morado; como deportista que esta jornada venza mi equipo»

Carlos M. SANTOYO

Uno de los múltiples alicientes que rodean el encuentro Almazán-C.F. Palencia a disputar a las 17 horas del próximo domingo, en La Arboleda, es sin duda la presencia de nuestro paisano José Luis Gutiérrez Castellanos "Guti" en el banquillo soriano. Un entrenador que, lógicamente, se motiva sobremanera en choques de estas características y que puede presumir de haber derrotado las dos pasadas campañas al conjunto morado.

Y es que el cuadro adnamantino se ha convertido en su feudo en una especie de bestia negra para los pupilos de Mariano García, que consideran el partido de esta jornada como uno de los más difíciles y trascendentales del campeonato. Máxime cuando un triunfo, al que optan, podría acercarles aún más al liderato al caber la posibilidad de un nuevo traspiés del Valladolid Promesas en Briviesca.

Con el palentino Guti conversábamos ayer.

OFENSIVO

-Míster, ¿seguirá siendo el Almazán la bestia negra del Palencia?

-Bueno, las dos pasadas campañas ganamos...pero cada año es diferente y un partido no tiene que ver absolutamente nada con otro.

-Y el respeto a tu equipo se acrecienta al recordar la tangana de la primera vuelta en el túnel de vestuarios y temer el recibimiento

-No fue para tanto. Se limitó a un enfrentamiento entre Sátur y Gangoso metiéndose posteriormente por medio para apaciguar los ánimos Cano y Abilio. Un roce sin mayor importancia que, por supuesto, está olvidado.

-¿Cómo juega el cuadro soriano en La Arboleda?

-Exactamente igual que en los desplazamientos: con un 4-3-1-2. Tratando de ofrecer al público en todo momento espectáculo y diversión con un fútbol ofensivo.

-Sin embargo, los resultados caseros han sido en líneas generales mucho más negativos que los obtenidos a domicilio

-Es cierto. Eso se debe a que los rivales practican el cerrojo a ultranza cuando nos visitan. Y para nosotros se convierte en un problema ya que no vamos demasiado bien por alto y los estrechos marcajes dificultan ese juego raso y rápido que se precisa.

-La temporada entonces, ¿mejor o peor de lo esperado?

-Ibamos muy bien, pero las seis últimas jornadas perdimos un poco fuelle al coincidir con exámenes de varios jugadores y sus consiguientes bajas en los entrenamientos. Poco a poco se va normalizando la situación y al final podremos calificarla de positiva, aunque actualmente estemos por debajo de nuestras posibilidades.

-Porque la plantilla es francamente buena

-Sí...pero sólo la integran 16 jugadores. Y, lo que es peor, nunca he podido contar con todos a la vez por culpa de lesiones que, curiosamente, se han producido fuera del terreno de juego.

-Y el entrenador cuenta con el apoyo de sus dirigentes

-Desde luego. Lo recibí incluso cuando teníamos cinco negativos. Esta semana concretamente me han ofrecido la renovación.

PALENTINO

-Para Guti, el partido del domingo es especialmente interesante

-Son dos puntos más en juego que, lógicamente, me gustaría conseguir para conservar los tres positivos actuales ya que cuesta muchísimo puntuar fuera de casa. Como deportista es obvio que me mueve el interés de mi equipo, aunque como aficionado palentino desearía el ascenso del conjunto morado. ¿Que la pasada temporada se me criticó por celebrar el triunfo del Almazán favoreciendo el ascenso del Numancia? Deportivamente defendía y defiendo a un club de Soria. Otra cosa es que personalmente me tire el Palencia.

-¿Las referencias del rival?

-Mantiene un particular duelo con el Valladolid Promesas por el ascenso que se ha convertido en otra liga. Lo veo muy fuerte, mientras el líder es lógico que acuse los problemas que atraviesa la entidad blanquivioleta. El título probablemente se dispute en el Nuevo Zorrilla.

-¿Lo que más te preocupa del cuadro morado?

-La sapiencia de sus veteranos, el olfato goleador de Paco y Molinero, el saber estar de Cano, el buen momento de sus laterales...Todo ello lleva a una conclusión: el bloque, que es digno de destacar.

-¿Dónde puede estar la clave?

-En que no fallen las defensas. El equipo que marque primero contará con mucha ventaja ya que será un partido de pocos goles.

-¿Alineación decidida?

-Es probable que jueguen inicialmente Bilbao, Aragonés, Mateo, Pepe Plaza, Juan Carlos, Molina, Pardo, Celes, Oscar, Alfredo y Sátur.

-¿Pronóstico?

-Incierto a más no poder.

-Desde luego.

A las 12 del domingo, en Salamanca

SER O NO SER PARA EL SAN JOSE Y EL C.D. HERRERA

López o Cristóbal, duda rojiblanca

Redacción

El C.D. Herrera se la juega el domingo en Salamanca después del inesperado tropiezo sufrido la jornada anterior en El Parque frente a La Bañeza. Para Pilín, uno de los técnicos rojiblancos: *"La principal causa del 1-1 final estuvo en nuestro rendimiento. Los nervios sirvieron para que jugásemos a favor de los leoneses, aunque gozáramos de algunas oportunidades que pudieron servir para anotarnos la victoria".*

La visita al farolillo rojo constituye el ser o no ser para el cuadro palentino: *"Estamos obligados a ganar en todos los campos, pero en el del San José especialmente. El resultado final puede significar a la larga que uno de los equipos permanezca y que el otro descienda. Así de simple".*

Frente al cuadro charro, que venciese en El Parque en la primera vuelta, el tándem Villahoz-Pilín no podrá disponer de Bermejo y Claudio, lesionados, siendo duda por el mismo motivo Guillermo e incluso Boudón, éste por la gripe.

La alineación más probable: Zapatero, Chapa, Chema, Avelino, Tadeo, García, Olea, Javi de la Torre, Fernando, Sito y López o Cristóbal. En el banquillo son fijos, junto al descartado, Puskas y Martín (p.s.) siendo dudas los citados Guillermo y Boudón, además del soldado Manín Olea.

El partido San José-Herrera, a las 12 del domingo, en el Reina Sofía de Salamanca, con arbitraje del leonés Fernández Montiel.

Cristóbal, duda herrerense

Baja para Almazán

Se resintió Molinero

José Manuel Molinero no jugará el domingo en Almazán al resentirse de su lesión en el partidillo de ayer. Hoy descansará y, dependiendo de cómo se encuentre mañana, viajará o no a la localidad soriana, aunque no se alineará de salida. En caso de no poder hacerlo ocuparía su plaza en la convocatoria el juvenil José Luis.

El puesto del burgalés lo ocupará Gangoso o Tovar. Si lo hace el primero Pedro adelantaría su posición a la medular.

Juanra y, posiblemente, Velicia, bajas en el Cajapalencia para recibir al Adus

Antonio Velicia es probable que no pueda alinearse mañana sábado en el Cajapalencia debido a problemas de índole laboral, aunque tampoco se descarta que se incorpore al equipo con el partido iniciado si termina a tiempo esa ocupación. Una baja importantísima, en caso de confirmarse, que el técnico Paco García todavía no sabe cómo suplir.

Según manifestaba esta misma mañana a nuestro periódico, el técnico morado cuenta con tres alternativas. La primera, salir con dos bases, por lo que jugaría Carlos Mendiguchía. La segunda que se incorpore al quinteto Agustín. La tercera que lo haga Chema Gutiérrez o Víctor. ¿La decisión? Tras el entrenamiento previsto para las 20 horas de hoy en el nuevo Polideportivo La Salle.

Los cuatro restantes serán Porfi, Ignacio Mendiguchía, Teja y David, confirmándose asimismo la baja de Juanra para otros 10 días.

El partido Cajapalencia-Adus se disputará a las 18,30 del sábado, en el Pabellón Municipal, con arbitraje de los donostiarras González y González, colegiados no locales solicitados por el conjunto salmantino.

FUTBOL INTER-PUEBLOS

Cuarta jornada

Resultados de la cuarta jornada del campeonato de fútbol interpueblos:

-Grupo I: Calzada 3, Villarramiel 2; Castrillo 1, Cisneros 0. Descansó: Hontoria. Es líder Calzada, con 6 puntos, seguido de Hontoria con 5. Castrillo y Cisneros (éste con un partido a mayores) tienen 2 y Villarramiel, último, uno.

-Grupo II: Ledigos 0, Lagunilla 1; Velilla 5, Villarrobejo 0. Descansó Mudá. Encabezan la tabla, con cuatro puntos, Lagunilla, Velilla y Villarrobejo (éste, con un partido más); la cierran Ledigos y Mudá con dos.

M.C.D.2022

Luis Francisco Prieto, Angel Gómez, Cándido Alario, Paco Villameriel, Javier Alario, Angelines Rodríguez y Ana Isabel Alonso, a Estella.

Se celebra el domingo, en Estella, con la ausencia de Loli Rizo

NUEVE PALENTINOS, AL CAMPEONATO DE ESPAÑA DE CROSS

Ana Isabel Alonso, Angelines Rodríguez, Javier Alario y Cándido Alario acaparan la atención de los aficionados

Carlos M. SANTOYO

Este domingo se celebra en en circuito de Irache, en la localidad navarra de Estella, el Campeonato de España de Cross. Un campeonato que, como todos los años, contará con amplia representación palentina, aunque en la presente edición con una lamentable ausencia: la de Dolores Rizo, por culpa de su lesión en las rodillas. La atleta del Kelme se encuentra en Madrid realizando los correspondientes ejercicios de recuperación de cara a poder competir en el mundial de Aix-les-Bains el día 24 de marzo retrasando en consecuencia una operación a la que tarde o temprano deberá someterse.

ANA ISABEL ALONSO, FAVORITA

Ana Isabel Alonso tratará de conseguir por cuarto año consecutivo el título nacional absoluto femenino. En la presente temporada, la baja de su compañera Loli y el fenomenal estado de forma que atraviesan las gallegas Estela Estévez y Julia Vaquero sirve para que éstas figuren como sus más directas rivales en la lucha por un campeonato nacional que estamos seguros se adjudicará nuestra paisana.

Con Ana como favorita en seniors, la atención se centrará en la actuación de la promesa Angelines Rodríguez. Y es que ésta, después de un año maldito por las lesiones, se juega la plaza para el mundial de Francia en Estella. Para ello seguramente baste con que se clasifique el domingo entre las cuatro primeras. Un puesto más retrasado pondría a Santiago de la Parte, responsable nacional del sector femenino de fondo, entre la espada y la pared ya que sabe mejor que nadie de la calidad de su pupila...pero también las críticas que recibiría. Por tanto, Angelines tiene la palabra.

Por lo demás, significar que en categoría junior tomará la salida Alicia Alonso, del Puentecillas, y en promesas su compañera de equipo Mari Cruz Tomé Ortega. Ambas formando parte de la selección castellano-leonesa al disputarse tanto el Campeonato de España individual como el de Federaciones Territoriales.

CANDIDO Y JAVIER ALARIO, EN BUSCA DE PLAZA PARA EL MUNDIAL

La representación palentina en hombres será mayor. Y todos en categoría absoluta: Cándido Alario (Dyc), Javier Alario (Reebok), Angel Gómez Maeso (Joma Sport), Paco Villameriel (Nike) y Luis Francisco Prieto (Blanco y Negro). Los cinco intentarán realizar un buen papel, pero el interés de los aficionados se centrará en Javier Alario y Cándido Alario. El primero, por formar parte de la preselección para el mundial de Aix-les-Bains ya que necesita clasificarse entre los ocho primeros para que Alfonso Ortega, responsable nacional de cross, le confirme el billete para tierras galas. Su primo Cándido, aunque no está incluido en esa inicial lista, ha cumplido con creces en esta temporada de campo a través, aunque lo tendrá más difícil que Javier ya que si quiere estar con el equipo nacional debe cruzar la línea de meta de Estella entre los cinco de cabeza.

¿Posibilidades? Este año los atletas han protagonizado en líneas generales una campaña irregular, si exceptuamos a hombres como Antonio Prieto y Martín Fiz. Y sin haber hecho nada del otro mundo es obvio que existen corredores con plaza fija, caso de José Luis González o Alejandro Gómez. Los demás se la juegan en Navarra este domingo. Ojalá Javier y Cándido, o como mal menor uno de ellos, den el do de pecho y lo consigan.

Por lo que al resto de palentinos respecta significar que Angel Gómez Maeso, después del magnífico papel realizado en 1989 en el campeonato nacional de Bayona, puede estar entre los 15-20 primeros. Luis Francisco Prieto, el atleta de Villarramiel, desconocemos cómo se encuentra actualmente mientras la clasificación de Paco Villameriel ya constituye un fenomenal éxito para el deportista de Frómista pues no podemos olvidar que su preparación está centrada el el Campeonato de España de Maraton donde fue medalla de plata el año anterior.

HORARIOS

Los horarios inicialmente establecidos por la organización, que seguramente varíen por exigencias de TVE (por cierto, Gerardo Cisneros estará de nuevo como comentarista en la retransmisión por la pequeña pantalla) son los siguientes:

-Junior femenino, a las 11; junior masculino, a las 11,30

-Senior promesas femenino, a las 12,15; senior-promesas masculino, a las 13.

En nuestro suplemento deportivo del lunes ofreceremos amplia información literaria y gráfica a través de los enviados especiales de **El Diario Palentino** a Estella.

El domingo, en el Camino de la Miranda

TRIAL EN PALENCIA

Puntuable para el campeonato castellano-leonés

El próximo domingo, a partir de las 10 de la mañana, se celebrará en Palencia una interesante prueba de trial puntuable para el Trofeo de Castilla y León organizada por el Moto-Club M' Otero. Como nuestros lectores conocen, este se fundó recientemente en la capital teniendo su sede social en la Calle Las Acacias, nº 5.

La competición se desarrollará en el Camino de la Miranda teniendo lugar la salida en las pistas de la Auto-Escuela Cantera.

La prueba cuenta con el patrocinio de la Caja de Ahorros de Salamanca y la colaboración de Gimnasio Olimpus, Construcciones Sergio Pedrosa, Puertas Miguel, Motos Molinero, Juan Sebastian Bar, Bar Pata Negra, Frutas Carrancio, Frutas Díaz, Bar Carvid, Bar Mat, Calzados Azofra, Deportes Kaymo, Deportes Javier, Deportes Artiza, Chocolates Hueso, Turrones 1880, Conservas Cabo de Peña, Motos Lobejón, Pesca-Valle, Moto Sol, Vivapa-Nissan, Juguetería Gil, Motos Dakar y Distribuciones García de Peña.

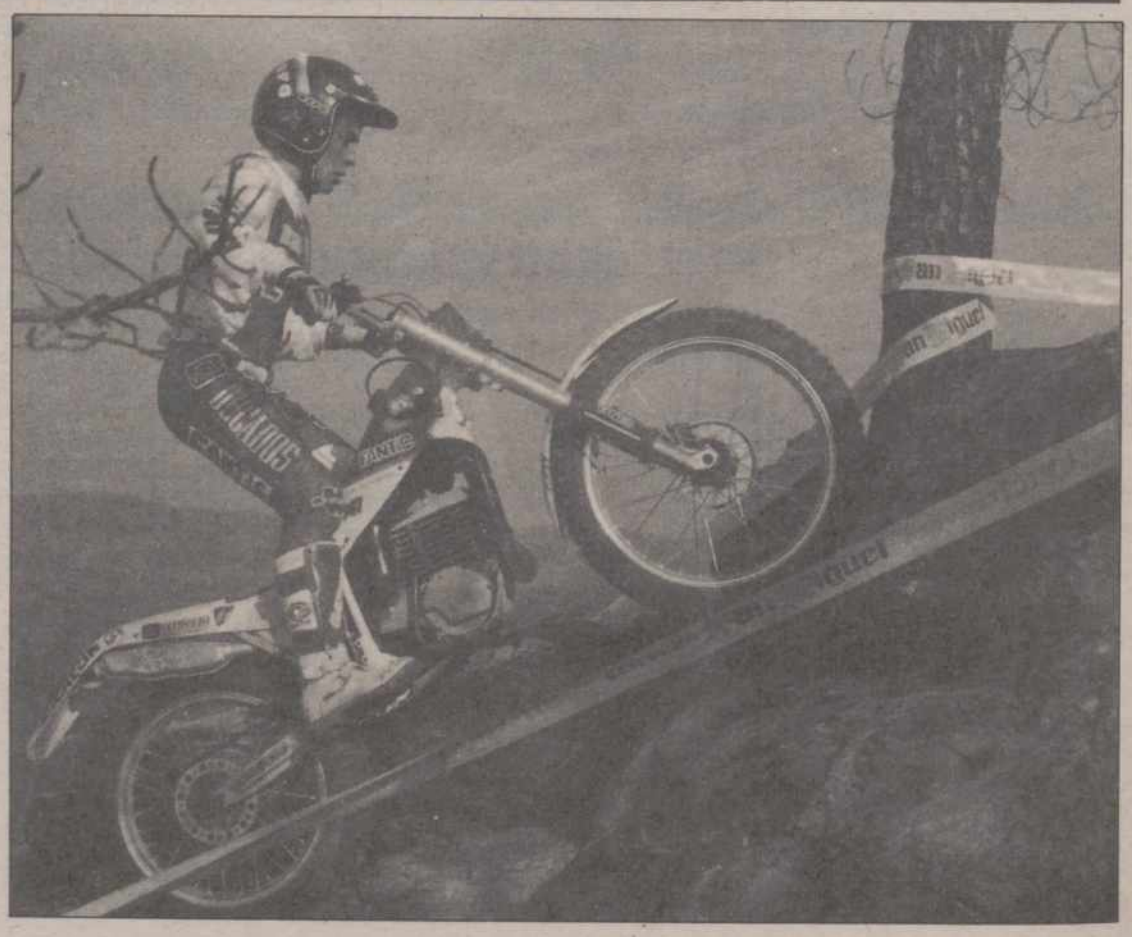

M.C.D.2022

El presidente de la Junta asiste a un seminario del «Desdner Bank» sobre la región

Posada señala en Stuttgart el interés de Castilla y León por las inversiones alemanas

VALLADOLID, ICAL.

El presidente de la Junta, Jesús Posada, inauguró ayer en la ciudad de Stuttgart un seminario para empresarios alemanes organizado con el objetivo de atraer inversiones de capital extranjero a Castilla y León. Este seminario, que ha sido promovido por el "Desdner Bank", cuenta con la presencia de alrededor de cuarenta empresarios de la región de Baden-Wurtemberg, la zona más rica e industrializada de la República Federal Alemana.

Jesús Posada señaló en su discurso de apertura el interés de Castilla y León, que en los últimos años ha experimentado un enorme crecimiento, por atraer inversiones alemanas a su territorio. Por su parte, el consejero de Economía y Hacienda, Miguel Pérez Villar, pronunció una conferencia en la que analizó los diversos parámetros macroeconómicos que aconsejan la inversión en Castilla y León. El consejero destacó en su intervención la abundancia de suelo industrial, la política de atracción de inversiones que desarrolla actualmente la Administración autonómica y la tradicional paz laboral que caracteriza a la región.

Antes de inaugurar el seminario sobre inversiones en Castilla y León, Jesús Posada se entrevistó con el presidente de la región de Baden-Wurtemberg, el democristiano Lotar Späth, una de las figuras más relevantes de la política alemana actual y el hombre con más posibilidad de encabezar la candidatura de la CDU a la cancillería federal.

El gobierno de Baden Wurtenberg muestra un especial interés por Castilla y León, según Jesús Posada, ya que el presidente de esta región alemana puso de manifiesto durante la entrevista un profundo conocimiento de la realidad regional. El presidente de la Junta explicó a Lotar Späth la importancia que Castilla y León está adquiriendo dentro del panorama económico español y, atendiendo a una solicitud de Späth, expuso la conveniencia de que una delegación económica de Baden-Wurtemberg visite la Comunidad Autónoma para concretar con más detalle algunos puntos de interés para ambas regiones.

El alcalde de Stuttgart, Manfred Rommel, hijo del mariscal alemán conocido como "el zorro del desierto", recibió en el Ayuntamiemnto de esta ciudad al presidente y al vicepresidente primero de la Junta. Jesús Posada señaló a Rommel la existencia de una gran similitud entre las capitales de ambas regiones, Stuttgart y Valladolid, dos ciudades eminentemente industriales en las que el sector del automóvil cuenta con una considerable importancia.

La visita de la delegación de Castilla y León a Baden-Wurtemberg concluye hoy viernes con una visita a la factoría de Mercedes, durante la cual Posada y el consejero de Economía conversarán con los directivos de la compañía para entablar negociaciones sobre una posible futura instalación de la multinacional alemana en territorio regional.

Jesús Posada

EL CONSEJERO DE FOMENTO EN BERLIN

Por otra parte, el consejero de Fomento se encuentra desde ayer en Berlín, donde asiste a la Feria Internacional de Turismo que se celebra en esta ciudad alemana. La Consejería de Fomento participa en la feria berlinesa dentro del "stand" instalado por "Tur-España", que promociona en lugar destacado el Camino de Santiago, de gran atractivo para el mercado alemán.

EL CONSEJERO DE AGRICULTURA EN PARIS

El consejero de Agricultura y Ganadería, Fernando Zamácola, se ha trasladado a París para visitar las instalaciones del Salón Internacional de Agricultura. Zamácola pretende centrar su atención en los aspectos relativos a la crianza de la raza "churra" y a las últimas tecnologías para conseguir mejoras en la producción y en la calidad de la carne. Ganaderos de Castilla y León participan en ambos certámenes agrícolas y al concurso ovino de producción lechera presentan cuatro hembras de raza "churra", mientras un macho y otras tres hembras de la región se encuentran en la exposición ovina.

El PTE colaborará con el PSOE para recuperar el Gobierno de Castilla y León

VALLADOLID, ICAL.

El PTE aspira a recuperar para la izquierda, en colaboración con el PSOE, el Gobierno de Castilla y León, comunidad regida ahora en coalición por el PP y el CDS, dijo ayer en Valladolid, su secretario regional, Angel Cristóbal.

Con esta actitud, el Partido de los Trabajadores de España pretende trasladar a Castilla y León los acuerdos adoptados en la reciente conferencia nacional del partido, en la que el secretario general, Santiago Carrillo, anunció un acercamiento a los socialistas para lograr la unidad de la izquierda, sin dejar de lado a Izquierda Unida.

Angel Cristóbal manifestó que es "prematuro" augurar cómo se concretará esa colaboración y si se hará mediante acuerdos electorales previos, aunque precisó que "si se dan las condiciones para que la izquierda pueda recuperar el Gobierno de Castilla y León, nosotros colaboramos para que se logre".

Según el secretario regional del PTE, la propuesta lanzada por Santiago Carrillo ha recibido una respuesta negativa por parte de Izquierda Unida, y ninguna por parte del PSOE, excepto las manifestaciones que el ministro de Cultura, Jorge Semprún, hizo el pasado martes en Valladolid.

Cristóbal dijo que "Semprún, que no es miembro del PSOE, probablemente ha querido hacer propaganda a un nuevo libro a costa de Santiago Carrillo" y añadió que el ministro de Cultura "sí que ha tenido que arrimar el ascua a la sardina para pintar algo en este país".

Con un ámbito limitado a mil familias

La Junta implantará el salario social en el segundo semestre del año

VALLADOLID, ICAL.

Junta y sindicatos han alcanzado un acuerdo para la implantación en el segundo semestre del año del salario social, dirigido a la inserción de aquellas familias que carezcan de los recursos económicos regulares para atender sus necesidades básicas, y dotado con 30.000 pesetas mensuales por unidad familiar. La inversión prevista para este año rondará los 300 millones de pesetas, que se distribuirían entre unas 1.000 familias de la región.

En la última reunión mantenida por representantes de la Junta y de los sindicatos se alcanzó también un principio de acuerdo en materia sanitaria y de medio ambiente. En el primer aspecto, la Junta se compromete a enviar a las Cortes en este mismo año el proyecto de Ley Regional de Salud, que recogerá la gestión de los servicios de salud y el plan de salud de la Comunidad. La Administración regional procederá a la integración de los equipos de atención primaria y los centros de salud de las zonas rurales. Además, se incrementará la calidad y cantidad de la asistencia sanitaria y la Junta realizará las mejoras necesarias para garantizar el pleno funcionamiento de sus hospitales, al tiempo que procederá a la creación del sistema único de centros hospitalarios, integrando en el mismo los dependientes del INSALUD y de otras administraciones.

En cuanto a medio ambiente, el Gobierno regional pondrá en marcha las medidas necesarias para la restauración de espacios degradados, especialmente los mineros. El acuerdo recoge también el control de residuos y la potenciación del turismo rural, entre otros aspectos.

Los sindicatos valoraron positivamente los avances conseguidos en el proceso de concertación, aunque siguen mostrando su preocupación por las dificultades existentes para conseguir un acuerdo en temas tan trascendentales para ellos como el derecho a la negociación de los empleados públicos y la vivienda.

Economía informó a los sindicatos sobre el Plan de Desarrollo Regional

VALLADOLID, ICAL.

La reunión entre el consejero de Economía, Miguel Pérez Villar, y representantes sindicales abrió la ronda de conversaciones con los agentes sociales para evaluar la evolución del Plan de Desarrollo Regional (PDR).

POSIBLES AYUDAS DE LA CE

La incorporación de posibles ayudas de la Comunidad Europea al PDR constituye el principal motivo de las modificaciones que pueda experimentar el PDR, programado para cinco anualidades, en su revisión de este año, para el que se contempla la creación de unos 30.000 puestos de trabajo.

LOS SINDICATOS QUIEREN PARTICIPAR

Los representantes sindicales de Comisiones Obreras y USO (UGT acudió a la reunión a última hora) expusieron al consejero la necesidad de que se cuente con sus organizaciones de cara al desarrollo de aspectos concretos del plan. Entre ellos, los sindicatos consideran necesaria la potenciación y recuperación de líneas férreas y del sector de la minería. Sobre el primer aspecto el consejero señaló la incapacidad de la Junta para actuar a este nivel, dado que carece de competencias. En cuanto a la minería, la Consejería de Economía cree que la situación podría cambiar si la región participase de las ayudas del Estdo a este sector.

M.C.D.2022

Asciende a un total de 16.618 millones

El presupuesto de Medio Ambiente se ha incrementado un 34 por ciento respecto a 1989

Valladolid. (Ical).

La Consejería de Medio Ambiente ha experimentado un incremento presupuestario del 34% para este año, según los datos facilitados por su titular, José Luis Sagredo, en la presentación de las principales actuaciones de su departamento para la provincia de Valladolid. El presupuesto de Medio Ambiente alcanza en este ejercicio económico la cifra de 16.618 millones de pesetas, más de 4.000 millones por encima de lo presupuestado en el año anterior.

El programa de ordenación y mejora del medio natural acapara más de la mitad de este presupuesto, con una consignación de 9.161 millones, aunque el principal incremento respecto a 1989 lo experimenta ordenación del territorio y urbanismo, con una cifra de 1.024 millones de pesetas, que supone un 84,12% más que lo presupuestado en el pasado ejercicio. Para protección ambiental se destinan 4.624 millones y para la dirección y servicios generales de Medio Ambiente y Ordenación del Territorio 1.315 millones. Como novedad este año se incorpora el programa de educación ambiental, para el que se asignan 491 millones de pesetas.

José Luis Sagredo se declaró satisfecho con el presupuesto de su Consejería, aunque insistió en que "resulta impresentable

José Luis Sagredo

que esta Comunidad sólo tenga el presupuesto que puede tener, porque así no saldremos adelante en muchos años".

PLAN DE SANEAMIENTO INTEGRAL

El inicio del Plan de Saneamiento Integral, considerado como "proyecto estrella" de la Consejería de Medio Ambiente, constituye una de sus principales actuaciones para 1990. A este respecto, Sagredo recordó que el documento había sido presentado a la CE a primeros del mes de febrero y esperaba que en pocas semanas exista un nuevo contacto en Bruselas para conocer las posibilidades de que la Comunidad Europea financie parte de este proyecto.

El titular de Medio Ambiente subrayó la total coincidencia del estudio sobre la contaminación de los ríos elaborados por el Colegio de Ingenieros con los estudios de la Consejería, y aseguró que la puerta de su despacho siempre estaba abierta para los grupos ecologistas.

De otro lado, el consejero calificó de "operación frustrada" la creación de la Secretaría de Medio Ambiente, por su escaso nivel de competencias, y se mostró partidario de la creación de un ministerio. También adelantó que la próxima semana se entrevistará con Domingo Ferreiro para estudiar posibles vías de colaboración entre la citada secretaría y Medio Ambiente.

José Luis Sagredo anunció asimismo que en las próximas semanas dará a conocer en cada provincia las actuaciones previstas por Medio Ambiente para este año. En el caso de Valladolid, las más destacadas son el saneamiento del Pisuerga a su paso por Valladolid y la ordenación y recuperación de la margen izquierda de este río, junto con la construcción de un vertedero controlado y la instalación de una estación de medida de la contaminación en Medina del Campo.

Técnicos de la región asisten a los II Encuentros Hispano-Lusos de Agricultura

Valladolid. (Ical).

Una delegación formada por técnicos de la Asociación Agraria-Jóvenes Agricultores (ASAJA), la Unión Regional de Cooperativas y la Consejería de Agricultura de la Junta participa desde el miércoles en los II Encuentros Hispano-Lusos de Agricultura, que se celebran en la localidad portuguesa de Vila do Conde a lo largo de esta semana. Los encuentros han sido organizados por ASAJA de Castilla y León en colaboración con el Ministerio de Agricultura portugués y el Movimiento de Cooperativas del país vecino.

Los objetivos del Seminario son un mayor conocimiento de la región castellano-leonesa y la lusitana de Entre Duero y Miño, especialmente en sus estrategias de desarrollo y actuación en materia agrícola y ganadera. Entre los temas de interés que se abordarán destaca un estudio del impacto de la adhesión a la CE en los diferentes sectores productivos, y las ayudas nacionales y comunitarias que reciben los agricultores para modernizar sus explotaciones. También se profundizará en el desarrollo y funcionamiento de las cooperativas agrícolas, se debatirá la situación de la sanidad animal en ambas regiones, y se presentarán dos comunicaciones sobre la situación de los sectores lácteos y lupulero en 1989.

El calendario de trabajo incluye además la presentación de un estudio pormenorizado sobre la fruticultura, horticultura y cultivos alternativos.

Además de las sesiones de trabajo, está prevista la visita a cooperativas y explotaciones agrícolas y ganaderas de interés, y se pretende llegar a una serie de conclusiones sobre los temas de estudio, que se harán públicos y trasladarán a las distintas Administraciones, igual que se hizo en el primer seminarió, que tuvo lugar en León en enero de 1989.

Avalados por el éxito de aquella primera reunión, en la que se abordaron los principales problemas del viñedo, la producción de carne y leche de vacuno y el lúpulo, se desarrollan ahora los II Encuentros, que sirven también para el intercambio de información sobre precios, producciones y rendimientos, estructuras comerciales, acuerdos interprofesional, etc.

El alcalde de León señala que no abandonará su asesoramiento a la patronal

El PSOE leonés pide a Morano que explique su relación con la FELE en un pleno extraordinario

León, (Ical).

El grupo socialista en el Ayuntamiento de León solicitó ayer la convocatoria de un pleno extraordinario para que el alcalde de la ciudad, Juan Morano, explique con claridad el alcance de sus relaciones con la Federación Leonesa de Empresarios (FELE). Los concejales del PSOE señalan que Morano podría estar cobrando hasta dos millones de pesetas anuales como asesor de los empresarios leoneses en asuntos laborales, cargo que consideran incompatible con su condición de alcalde de León.

Los concejales socialistas han anunciado la presentación de una querella por prevaricación contra Morano por cobrar un sueldo de la patronal leonesa. El alcalde, por su parte negó inicialmente que recibiera dinero de los empresarios y después reconoció que las acusaciones eran ciertas, aunque se negó a hacer pública la cantidad que recibía por su asesoramiento laboral.

Morano mantiene que la contraprestación económica «es un honorario profesional que cobró de un cliente y, por tanto, entra

Juan Morano

dentro del secreto profesional, que no debo poner de manifiesto. Estos honorarios los vengo cobrando mucho antes de 1979, año en que accedí por primera vez a la Alcaldía, y esto ya me lo han achacado los socialistas desde que soy alcalde».

Juan Morano considera que las acusaciones de tráfico de influencias efectuadas por los socialistas obedecen a una campaña del PSOE para distraer la atención del «caso Guerra» y añade que «como son incapaces de vencerme en las urnas, utilizan la descalificación y el insulto, sobre todo en estos momentos en que pesa sobre el PSOE una losa, que en sus filas tienen un chorizo nacional Alfonso Guerra». Además, Morano calificó al concejal socialista Agustín Turiel, que ha criticado duramente las relaciones del alcalde con los empresarios, de «personaje esquizofrénico que ha perdido el control».

El alcalde de León señaló su condición de «abogado en ejercicio, que se gana la vida en un despacho profesional que no pienso abandonar, porque no he vivido nunca de la política. Y como la FELE se encuentra entre mis clientes seguiré asesorándola». Morano ha «advertido» en los últimos días al PSOE que «si quieren guerra la van a tener». El alcalde anunció que «tiraría de expediente» de los acuerdos alcanzados por el equipo municipal del «pacto cívico», integrado por el PSOE, PP y CDS, y que sacaría a la luz algunos expedientes referentes al suegro del portavoz de los concejales socialistas, Angel Villalba, que se dedica a la construcción.

Campaña de ASAJA contra las industrias lácteas que incumplen el laudo sobre precios

Valladolid. (Ical).

La Asociación Agraria-Jóvenes Agricultores (ASAJA) de Castilla y León, ha iniciado una campaña en contra de la empresa "Lactaria Española", que comercializa los productos RAM, y de otras centrales lecheras que están incumpliendo el laudo sobre precios para la leche de vaca.

La organización agraria distribuirá entre comerciantes y consumidores un listado con los nombres de los productos de las empresas que están incumpliendo los acuerdos suscritos con los ganaderos, de cara a concienciar a la opinión pública para que no adquieran estas marcas, "ya que están causando un grave perjuicio a un sector muy importante de nuestra región".

Según ASAJA, las industrias lácteas han hecho hasta ahora oídos sordos a las insistentes llamadas de las organizaciones agrarias para negociar un nuevo acuerdo interprofesional antes del 31 de marzo, en que finaliza el acuerdo de precios que ha estado vigente durante un año.

La Sectorial Regional de Leche de ASAJA asegura que los ganaderos no pueden afrontar la próxima campaña sin "estar a merced de lo que quiera ofrecer la industria, que pretende pagar unos precios vergonzosos e inferiores a los de 1985, recogidos en el BOE". Para este sindicato, son inadmisibles las pretensiones de la industria, que quiere pagar un precio inferior a las 30 pesetas el litro de leche tipo.

Otra de las exigencias de la asociación agraria es que en el nuevo acuerdo interprofesional se siga primando a los ganaderos que tengan tanque de refrigeración, condición a la que se oponen las industrias lácteas. "No podemos entrar en el juego de la bacteriología, ya que ello significaría tener que asumir los resultados de los análisis de la industria, que es quien tiene los medios para analizar la leche, ha declarado un portavoz de ASAJA, organización partidaria de agotar todas las vías de diálogo para resolver el conflicto.

M.C.D.2022

Graves incidentes en Málaga

La Armada desbloqueó el puerto empleando material de guerra

Málaga. (Efe).

Miembros de la Guardia Civil, con material antidisturbios y a bordo de patrulleras de la Armada, lograron desbloquear ayer el puerto de Málaga para permitir la salida de dos buques de pasajeros en dirección hacia Melilla y Ceuta y la entrada de otro procedente de esta última ciudad.

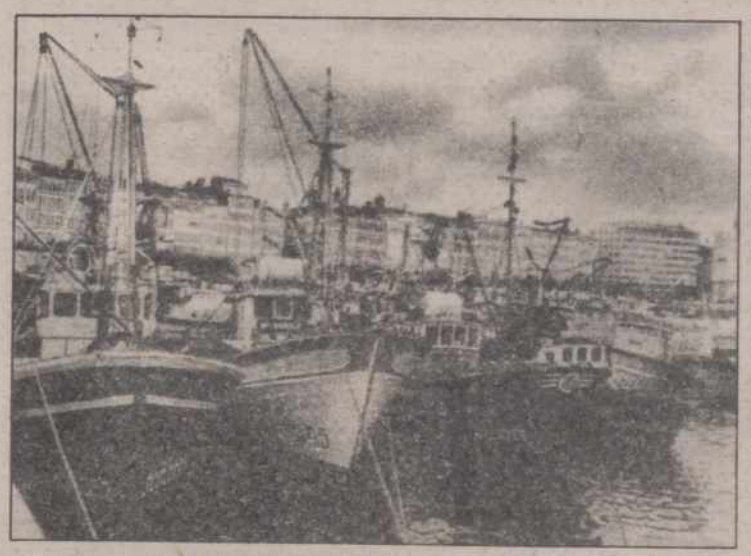

Los tres barcos, con casi tres mil personas a bordo y centenares de vehículos y mercancías, fueron escoltados por dos fragatas de la Armada, una lancha de desembarco y un helicóptero de la Policía Nacional.

Más de mil personas esperan todavía en el puerto de Málaga para poder embarcar con destino a Ceuta y Melilla, ya que los puertos de Algeciras, Huelva y Almería siguen bloqueados por pesqueros, que protestan por el acuerdo pesquero entre la Comunidad Europea y Marruecos.

Tras la contundente acción policial, con gases lacrimógenos, pelotas de goma y chorros de agua contra los veinte pesqueros con base en Motril que burlaron la vigilancia de los buques de la Armada en el puerto de Málaga, los barcos se han refugiado en la bahía, donde permanecen vigilados por lanchas patrulleras.

Varios pescadores han resultado heridos a consecuencia del impacto de las pelotas de goma, aunque se desconoce el número exacto de lesionados.

Fuentes de la Cruz Roja han informado a Efe de que uno de los pescadores, Alonso Arrabal López, de 35 años, sufre heridas graves en la cara y ha sido internado en el hospital Carlos Haya.

Varios de los veinte pesqueros que bloqueaban el puerto han sufrido vías de agua a consecuencia del abordaje de lanchas de la Armada y se han refugiado en la bahía.

Mientras se producía la espectacular intervención de la Guardia Civil para desbloquear el puerto, en las calles adyacentes a las instalaciones portuarias se vivieron momentos de tensión y se registraron empujones entre miembros de la Guardia Civil y un grupo de pescadores acompañados de sus familiares.

El delegado del Gobierno en Andalucía, Alfonso Garrido, defendió la intervención policial en el puerto de Málaga y dijo a Efe que el Estado "no puede renunciar a la fuerza para mantener un orden legal".

Garrido aseguró que la Armada sólo ha prestado "apoyo técnico" a las Fuerzas de Seguridad del Estado y añadió que no se ha utilizado "material de guerra".

Precisamente, los diputados de Izquierda Unida por Málaga, Antonio Romero y Rafael Rodríguez pidieron la dimisión del delegado del Gobierno "por utilizar barcos de guerra contra simples pescadores".

Mientras en Málaga se vivían momentos de tensión, unas cuatro mil personas se manifestaban por las calles de Algeciras, sin que se produjeran incidentes.

También se manifestaron pescadores y sus familiares en Almería, donde los puestos de pescado en el mercado central de abastos han permanecido cerrados. En El Puerto de Santa María, un grupo de pescadores permanece encerrado desde hace 17 días en el Ayuntamiento, mientras una fragata de la Armada vigila la bocana del puerto para evitar que sea bloqueado.

En San Fernando, Cádiz, la empresa nacional Bazán decidió aplazar la entrega de una patrullera para la marina de guerra marroquí, a la que iba a asistir el príncipe heredero del trono alauita.

Según la Confederación de Empresarios, más de cuarenta barcos permanecen inmovilizados en el puerto de Huelva sin poder descargar mercancías, por lo que algunas factorías del polo químico, se verán obligadas a paralizar su producción y tramitarán expedientes de regulación de empleo "por causas de fuerza mayor".

El secretario general de Pesca Marítima, José Loira, ha hecho un nuevo llamamiento a la calma en el sector y ha manifestado su confianza en los resultados de la reunión extraordinaria que mantendrá la comisión de seguimiento del acuerdo pesquero firmado entre la CE y Marruecos.

Rafael Montoya, presidente de la Interfederativa de Cofradías Andaluzas y patrón mayor de la Algeciras, afirmó que "España entró en la CE por la puerta falsa", mientras el presidente del Partido Andalucista, Pedro Pacheco, pidió al Gobierno español que presione a Marruecos "mediante tácticas sibilinas".

Antonio Gutiérrez, secretario general de CC.OO., ha dicho en Huelva que la política pesquera comunitaria "se ha convertido en un peligro para el sector de la pesca en España".

AUTOPALSA
Concesionario Oficial Ford

POR AMPLIACION DE PLANTILLA
necesita
– VENDEDORES DE AUTOMOVILES

SE REQUIERE:
- Experiencia en el sector.
- Servicio militar cumplido.

SE OFRECE:
- Salario e incentivos por unidad de venta.
- Coche de la empresa.
- Reserva absoluta a colocados.

Interesados dirigirse por escrito o telefónicamente a:
AUTOPALSA, Ctra. Valladolid, Km. 4'5
Teléfono 77 60 36
Ref.: Departamento Comercial

Visita Real a Canarias

Don Juan Carlos dirigió el ejercicio «Ojo rojo»

Las Palmas de Gran Canaria. (Efe).

El Rey don Juan Carlos dirigió, desde el Centro de Combate y Defensa Aérea de Canarias (CECODAC), de la Base Aérea de Gando, el ejercicio "Ojo Rojo", organizado por el Mando Aéreo de las islas, en el que participaron veinte aviones de combate.

Mientras tanto, en la tercera y última jornada de estancia oficial de los Reyes en Canarias, la Reina doña Sofía visitó el Centro Atlántico de Arte Contemporáneo y recorrió el barrio de Vegueta.

Más tarde, ya juntos, los Reyes, asistieron a la inauguración de una planta potabilizadora en la capital grancanaria.

A su llegada a la Base, el Rey pasó revista a una escuadrilla de honores del Mando Aéreo de Canarias y, posteriormente, se dirigió a un hangar donde se le hizo una exposición sobre la defensa aérea de Canarias, y se le ofrecieron detalles técnicos de un caza Mirage F-1 y un CASA 212 Aviocar de transporte.

El Rey visitó los modernos refugios para aviones construidos al sur de la base, que han sido orientados en distintas posiciones y con una salida directa a la pista de despegue.

Los refugios, que albergarán un avión de combate y su mantenimiento, están construidos con materiales altamente resistentes, para impedir su destrucción y proteger a los aparatos militares, según explicaron portavoces militares.

Don Juan Carlos firmó en el libro de oro del Museo Aeronáutico, dispuesto en una fortificación militar de 1740, donde ya figuran las firmas de su padre, don Juan de Borbón, y de su hijo don Felipe, Príncipe de Asturias.

El Rey visitó luego el 802 Escuadrón del Servicio de Búsqueda y Salvamento Aéreo y desde el CECODAC dirigió un ejercicio "Ojo Rojo", en el que participaron aviones del Ala Mixta 46, del Grupo de Alerta y Control con sus dos escuadrones de Vigilancia Aérea 21 y 22, del 802 Escuadrón de Salvamento de la Base Aérea de Gando y aviones F-5 del Ala 21, desplazados desde la Base Aérea de Morón.

Los Reyes acudieron, posteriormente, al complejo industrial de Jinámar para inaugurar una nueva planta potabilizadora, con capacidad para producir 36.000 metros cúbicos de agua al día, y que ha supuesto una inversión de 6.000 millones de pesetas por parte del Ministerio de Obras Públicas y Urbanismo.

La visita de los Reyes a Canarias concluyó con una recepción, en el Hotel Santa Catalina, a varios centenares de invitados, entre autoridades y representantes de la provincia.

Los Reyes regresaron a Madrid en un Boeing 707 de la Fuerza Aérea Española, acompañados del ministro de Obras Públicas y Urbanismo y demás componentes del séquito.

España recupera las condecoraciones otorgadas a los Ceaucescu

Bucarest. (Efe).

La embajada española en Bucarest recuperó las condecoraciones entregadas a Nicolae Ceaucescu y su esposa durante la visita oficial que ambos realizaron a España en 1979, informó un portavoz oficial.

Se trata de la Gran Cruz y el Collar al Mérito Civil, otorgados a Ceaucescu y el Lazo de Dama que, en el mismo concepto, le fue concedido a su esposa.

La concesión de dicha condecoración es práctica habitual en las visitas de Estado, comentó a Efe una fuente de la embajada, quien señaló que los Ceaucescu no había recibido ninguna otra distinción española.

La embajada había solicitado la devolución de dichas condecoracioones a principios de enero, pocos días después de que Ceaucescu y su esposa Elena, fueran fusilados tras ser sentenciados en un juicio sumarísimo.

Otra fuente de la misma embajada dijo a Efe que ya en vida de Ceaucescu, los embajadores de la Comunidad Europea acreditados en Bucarest habían acordado solicitar a Ceaucescu la devolución de todas las medallas, pero que la gestión no llegó a realizarse por la revolución que acabó con el dictador.

SE NECESITAN CONDUCTORES
Con experiencia
Para camiones Trayler.
Presentarse en Transporte Pardo Frijó, S.A.
Polígono de Argales, Parcela 151.
C/Vazque de Menchaca. Valladolid.
Teléfono 983/ 238264

M.C.D.2022

Aprobada para su tramitación la Ley del Deporte

Madrid (EFE).-El Pleno del Congreso de los Diputados aprobó la tramitación del proyecto de la Ley del Deporte presentada por el ministro de Educación y Ciencia, Javier Solana, tras rechazar las cuatro enmiendas a la totalidad presentadas por el Partido Popular, Euskadiko Ezquerra, Izquierda Unida y Eusko Alkartasuna.

En la votación se registraron 101 votos a favor de la devolución del Proyecto al Gobierno, 173 en contra y 16 abstenciones. Los grupos parlamentarios Centro Democrático y Social, Partido Nacionalista Vasco y Convergencia i Unió se declararon favorables al Proyecto, aunque presentarán enmiendas durante su tramitación.

Javier Solana defendió el proyecto al considerar que la espectacular evolución y desarrollo del deporte español durante los últimos años había desbordado la actual Ley General de Cultura Física y Deporte y que era necesario crear otra para "paliar algunas insuficiencias y al mismo tiempo ampliar y concretar un marco jurídico a las necesidades reales del Deporte".

De los apartados de esta Ley, el ministro de Educación y Ciencia destacó los que modifican el régimen asociativo del deporte con la creación de tres escalones: Clubs Deportivos Elementales, Clubs Deportivos Básicos y Sociedades Anónimas Deportivas que "impulsarán y favorecerán el asociacionismo de base".

También destacó la modificación del Impuesto sobre el Valor Añadido (IVA), del que quedarán eximidos los servicios de aquellos clubs deportivos sin ánimo de lucro, según el ministro el 95% de los censados.

El ministro abogó por la conversión de los clubs profesionales en Sociedades Anónimas que se establecerán de acuerdo con los principios que rigen las Sociedades Anónimas y en este mismo capítulo se contemplan las bases para el Plan de Saneamiento en el fútbol.

También destacó la modificación del régimen jurídico de las Federaciones Españolas a las que el proyecto reconoce naturaleza jurídica privada "pero con financiación y funciones públicas" y que se establecen diferentes reglas de tutela y control que la Administración puede ejercer, cautelarmente. La Ley contempla a las Federaciones como entidades de utilidad pública.

Javier Solana subrayó que con la Ley se establecen las Ligas Profesionales como asociación obligatoria de los clubs profesionales y que el Proyecto apoya a los deportistas de alto nivel.

Javier Solana dijo que no entendía como se habían producido cuatro enmiendas a la totalidad y ningún texto alternativo con enmiendas específicas y las rechazó globalmente.

En el turno de defensa de las enmiendas, Francisco Baltasar, de Izquieda Unida, señaló que el proyecto ignora aspectos tan actuales como el afán desmedido por el dinero, el consumismo exagerado de algunas marcas que hace a algunos conocer mejor la competición de la NBA que el propio baloncesto español. Calificó de elitista el uso del dopaje y su elaboración en sofisticados laboratorios, y señaló que la violencia impregna el deporte.

Sobre la Ley dijo que no legisla algunos aspectos como las agrupaciones deportivas de carácter estatal que convierte a los Ayuntamientos "en simples agencias de los rectores del Deporte". La tildó también de centralista y que refuerza el poder del CSD. Criticó las tres divisiones de clubs que se intenta crear y dijo que el proyecto "va muy por detrás de la realidad en materia de patrocinio y mecenazgo".

También señaló que las medidas para reflotar los clubs previstas en el Plan de Saneamiento son insuficientes y acusó a Javier Gómez Navarro y a los creadores de la Ley de legitimar el despilfarro de algunos dirigentes deportivos. Sobre los JJ.OO. de Barcelona-92 dijo que con este proyecto "el tren deportivo estaba perdido".

Angel Mario Carreño, del Partido Popular, resaltó que la postura del Grupo Socialista cuando estaba en la oposición y se creó la Ley de Cultura y Deporte fue radicalmente distinta a la que ahora se refleja en la Ley y que se ha olvidado "totalmente de su deseo de defender el imprescindible desarrollo de aquella para lograr la extensión racional de la práctica deportiva".

El diputado de PP destacó que después de una década el balance de esa ley es "francamente desalentador por su desarrollo y su aplicación por la Administración". Hizo especial hincapié en los Centros de Alto Rendimiento de Madrid, San Cugat y Sierra Nevada y dijo que de los tres "sólo funciona el de Barcelona".

Al referirse al proyecto señaló que "se ocupa de un sólo deporte: el fútbol, al que dedica nada menos que 20 artículos, disposiciones adicionales y transitorias" y que no resuelve la educación física de la juventud española.

Ley del Medicamento

Rechazadas las enmiendas a la totalidad de PP e IU

G. Vargas

Madrid (EFE).-El Pleno del Congreso de los Diputados rechazó las dos enmiendas a la totalidad presentadas por los Grupos Popular e Izquierda Unida al Proyecto de Ley del Medicamento, con lo que el articulado del texto normativo inicia su debate en comisión.

El Proyecto de Ley fue dictaminado ya por la Comisión correspondiente del Congreso durante la pasada legislatura y decayó con motivo de la disolución de las Cortes y la convocatoria de elecciones generales.

La futura Ley del Medicamento, presentado al Pleno por el ministro de Sanidad y Seguridad Social, Julián García Vargas, persigue como objetivo primordial conseguir medicamentos seguros, eficaces y de calidad, correctamente identificados y con información apropiada.

Para conseguir estos fines el proyecto establece el principio de intervención pública, sometiendo la comercialización de medicamentos a licencia sanitaria y registro previos; una lista cerrada de las categorías de medicamentos legales y establece las condiciones a las que se debe ajustar la investigación de medicamentos.

Fija también los criterios que deben regir el proceso de evaluación previo para autorizar la salida al mercado de la especialidad farmacéutica.

Dedica el proyecto una serie de artículos a establecer una serie de normas y principios sobre el uso racional de los medicamentos, partiendo del principio de que deben garantizarse las condiciones de igualdad básica en el derecho a la protección de la salud proclamado en el artículo 43 de la Constitución.

El diputado Ramiro Rivera defendió la enmienda de totalidad del Grupo Popular, en la que se solicita la devolución del texto al Gobierno por considerarla innecesario "por constituir en gran medida un texto refundido de normas en vigor".

Considera también el PP que el proyecto es inoportuno al presentarse en un momento en que se están produciendo directivas y reglamentos de la CEE que vinculan a España y que "contiene un exceso de discrecionalidad" para la Administración al remitirse a "innecesarias habilitaciones del Ministerio de Sanidad y Consumo".

Para el Grupo Popular el texto desborda "ampliamente los objetivos de una Ley del Medicamento para interferir en el ejercicio de las profesiones sanitarias" y "su principal objetivo, no confesado, pero subyacente, es la reducción del gasto farmacéutico".

La enmienda de devolución de Izquierda Unida, defendida por la diputada María Angeles Maestro, denuncia "el hiperconsumo de medicamentos" que "no sólo ha llegado a lastrar el desarrollo del sistema sanitario, sino que se hace de una forma en gran parte inútil" ya que se considera que casi el 50% de los fármacos que se consumen en la Seguridad Social son ineficaces.

En la votación se pronunciaron a favor de las enmiendas los grupos defensores de las mismas (Popular e IU) y votaron en contra el resto de las fuerzas políticas.

UGT apoyará la legalización del sindicato de la Guardia Civil

Madrid (EFE).-UGT apoyará la legalización del sindicato de la Guardia Civil y, en este sentido trabaja "activamente" para que pueda operar conforme a los requisitos establecidos en la Ley Orgánica de Libertad Sindical (LOLS), dijo el secretario de organización, Antón Saracíbar.

El dirigente ugetista precisó que esta reivindicación consta en una de las ponencias de acción sindical que será presentada al XXXV Congreso Confederal de UGT, a celebrar del 11 al 15 de abril y que ha sido presentado a los medios informativos.

Saracíbar anunció que en breves fechas el secretario general de UGT, Nicolás Redondo, visitará al promotor del sindicato en el Instituto Armado, el cabo Rosas, "como un acto testimonial, pero coherente con los principios de nuestro sindicato".

El secretario de organización de UGT rechazó que con esta acción la central socialista se ponga frente al Gobierno, al apoyar a una organización ilegal, y sólo se limitó a precisar que las acciones persiguen su plena legalización.

Antón Saracíbar anunció que, tras el congreso, las cuotas de afiliación del sindicato tendrán un incremento apreciable, por el establecimiento de unas tasas complementarias.

Estas tasas se establecerán en función de unos ingresos hasta 3 millones de pesetas, que serán de 400 pesetas, o superiores a esa cifra, que serán de 900, a añadir a la tarifa básica.

El establecimiento de esas cuotas complementarias, que se destinarán en un 75% a financiar la estructura federal, permitirá, asimismo, incrementar la póliza del seguro de vida para los afiliados de 1,5 a 2 millones de pesetas.

El dirigente ugetista señaló que a partir de 1992 el cobro de cuotas se establecerá por dos sistemas: el cargo a nómina y a cuenta bancaria, eliminándose el tradicional del sello, utilizado por el 40% de la militancia ugetista.

Justificó esta modificación porque el sistema de sello produce discordancias entre las asignaciones a conceder a las organizaciones intermedias y la afiliación aducida por cada unión provincial.

UGT reafirmará en este congreso su definición socialista sin que ello implique una pérdida de autonomía respecto al PSOE o al Gobierno, según Saracíbar, una cuestión que, además, no se ha planteado en ninguna de las ponencias.

M.C.D.2022

El juicio del brigada violador

Un taxista testigo contradice la versión del acusado

Madrid. (Efe).

El taxista Antonio Martín contradijo en el juicio la versión del brigada del Ejército, Rafael Peregrín, acusado de violar a una joven y de arrojarla de su coche en marcha, al asegurar que vio cómo salió un "bulto" por la puerta derecha del vehículo y no por el maletero, como declaró el acusado.

En la tercera sesión del juicio que celebra la Audiencia Provincial de Madrid contra Peregrín, para quien el fiscal pide una pena de 45 años de cárcel, comparecieron como testigos el citado taxista, el empleado de la gasolinera en la que el acusado repostó combustible y el conductor que pasó por encima del cuerpo de la joven de 20 años cuando estaba tendida en la calzada.

Según las conclusiones provisionales del fiscal, que acusa al brigada de los delitos de asesinato frustrado, violación, detención ilegal y robo, Peregrín, tras perpetrar la violación en las afueras de Madrid, metió a María Angeles en el maletero e inició el camino de regreso a esta ciudad.

El taxista Antonio Martín Escobar aseguró que el día 3 de octubre de 1986 el vehículo del brigada circulaba alrededor de las 9,30 de la noche por delante del suyo a unos 100 ó 150 metros de distancia y vio cómo se abría la puerta derecha del coche, según cree la de atrás, y salía el bulto.

A continuación, "la puerta se volvió a cerrar", precisó.

"En un primer momento, pensé que podía haber sido un niño –puntualizó–, pero cuando llegué a su altura vi que era una persona que estaba desnuda y quedó en la calzada".

Seguidamente, relato el taxista, el vehículo hizo intención de frenar porque se encendieron las luces, pero, al ver que continuaba su marcha, le dio unos rafagazos para avisarle, momento en que aumentó la velocidad.

Antonio Martín agregó que persiguió al vehículo unos cinco minutos, "para ver si podía coger la matrícula", pero tuve que desistir porque aumentó la velocidad a unos 130 kilómetros por hora y se alejó de él. En su opinión, el conductor del coche "estaba huyendo".

Tras reiterar en varias ocasiones, con toda seguridad, que "no se abrió el maletero", el taxista narró que volvió al lugar donde María Angeles permanecía tendida, tras avisar a la policía por el radio-taxi.

Según el fiscal, durante el camino de vuelta a Madrid, Peregrín paró el coche, sacó a la joven del maletero para sentarla en el asiento delantero hasta que, con el vehículo a gran velocidad, abrió la puerta delantera y lanzó por ella el cuerpo desnudo de su víctima, con ánimo de causarle la muerte.

El taxista describió el estado en que se encontraba la joven en la calzada cuando volvió al lugar, en el que rápidamente se personó la policía para trasladarla a un hospital, y dijo que "estaba inconsciente, decía alguna palabra, pero no se le entendía".

Por su parte, el empleado de la gasolinera de El Pardo, Pedro Sánchez Muñoz, que puso gasolina al coche del acusado cuando regresaba a Madrid, se contradijo en algunos momentos respecto a sus declaraciones ante el policía y el juez, alegando que no recordaba bien los hechos.

Ante la insistencia de las acusaciones de que se leyeran aquellas declaraciones, Pedro Sánchez ratificó lo afirmado en aquel momento, como "la verdad de los hechos".

También ratificó el empleado que informó de lo sucedido a los in tegrantes de un vehículo de la Guardia Civil y que no llegó a echar gasolina por valor de 1.000 pesetas, como le había pedido Peregrín, porque éste le dijo que "lo dejara".

Rafael Rubio García testificó que circulaba por la carretera de la playa y que, al cambiarse del carril izquierdo al derecho, observó "un bulto situado sobre la mediana que separan los dos carriles", y pasó por encima de él, porque no le dio tiempo a frenar.

Al pasar sobre la joven, le pareció una niña, que estaba en la calzada en situación longitudinal a la raya que separa los carriles, más bien ubicada hacia el lado derecho de ésta, y boca abajo, dijo Rafael Rubio.

Comentó el conductor que se puso "nervioso" y continuó su marcha, pero al poco tiempo paró y decidió volver al lugar.

A preguntas de la defensa, Rafael Rubio aseguró que, cuando volvió al lugar, la joven había sido trasladada ya a un centro sanitario y negó que él hubiera declarado ante la policía y el juez que había visto de nuevo a la joven, según consta en el sumario.

En la sesión de la tarde, declaró la joven que fue objeto de la violación, lo que se realizó a puerta cerrada por expreso deseo de María Angeles.

UNA VEZ MAS FORD LE DA MAS

Resta 150.000 PTS. y te llevas uno

Con o sin coche usado

Este mes puedes ahorrarte hasta 150.000 Pts. al comprar tu Ford Escort.

150.000 Pts. reales, aunque no tengas coche usado que entregar.

Aprovecha esta oportunidad. Acércate a tu Concesionario Ford.

Oferta válida durante este mes y para unidades en stock.

Existe una oferta equivalente para comprar tu Ford Orion.

Ford

PALENCIA
AUTOPALSA
Ctra. de Valladolid, Km. 4,500

M.C.D.2022

ETA, contra «ABC»

Archivada otra querella presentada por el PSOE

Madrid (EFE).-La titular del juzgado de instrucción número 44 de Madrid decidió archivar la querella presentada por militantes del PSOE contra un artículo publicado por el diario "ABC", por considerar que no existió ningún delito de injurias contra este partido, según un auto hecho público ayer.

El pasado 26 de febrero los militantes del PSOE Ramón Rubial, José María Benegas y Guillermo Galeote interpusieron en los juzgados de Madrid una querella por injurias contra el artículo titulado "La imprescindible catarsis", publicado en las páginas de opinión de este rotativo el 18 de enero de 1990.

En la querella los representantes del PSOE consideraban que en el mencionado artículo se vertían "ciertas frases injuriosas" contra este partido.

El auto hecho público ayer por la titular del juzgado de instrucción número 44 de Madrid, María Luisa Lázaro, señala el hecho de que "no existe indicio del delito de injurias" en el artículo reseñado "porque la libertad de expresión prima sobre el derecho al honor cuando concierne a cuestiones de interés público".

En la resolución se destaca que hay que tener en cuenta el conjunto del artículo y el hecho de que éste es periodístico, por lo que "hay que atender, además, al marco literario en el que se desenvuelven las expresiones vertidas".

"Haciéndose necesario –agrega el auto– la consideración de la viveza de estilo de los vocablos o expresiones supuestamente ofensivos, además, de su denotación concreta".

"Por ello –continúa–, se considera que tanto la totalidad del texto objeto de la querella como las expresiones señaladas concretamente por los querellantes ("fétido muladar", "muestra de complicidad", "talante de salteadores de caminos" y "banda") suponen una crítica, en este caso periodística, a través de la cual se plasma la opinión del autor sobre una cuestión, que por otro lado, tiene interés público".

Esta crítica e interés público "no es posible de aislar del ámbito del continuo debate sociopolítico consustancial a un estado democrático, acentuado, si se quiere, en ocasiones como la presente, por determinadas polémicas sobre algún suceso concreto".

Las expresiones contundentes hay que "encuadrarlas –insiste la jueza– dentro del ánimo de crítica, no del de injuria; y los vocablos y frases apuntadas por los querellantes, aunque impregnados de agresividad, y tal vez, poco comedidos, han de considerarse como los trazos descriptivos de la práctica literaria, llevada quizás a los límites permisibles".

"Expresiones objeto de la querella no se pueden extraer del artículo en que están situadas de manera muy concreta, ni éste del clima de cierta tensión política propia de una sociedad plural al que un sector institucionalizado como formador de opinión pública, que es el de la actividad periodística, no puede ser ajeno".

REACCIONES

Madrid (EFE).-El director de ABC, Luis María Anson, dijo a Efe que la redacción del periódico estaba "muy satisfecha por la independencia demostrada por la jueza María Luisa Lázaro", que ha decidido archivar la querella presentada contra su diario por militantes del PSOE, partido que estudiará si recurriera este fallo.

La resolución de la jueza, señaló Ansón, "es un documento modelo de rigor jurídico y constituye una prueba más de la independencia de la Justicia en favor de la libertad de expresión".

"No me gustaría adoptar actitudes triunfalistas –concluyó Anson– pero sí señalar que ha ganado la libertad de expresión y eso, en definitiva, es bueno para la democracia y para la convivencia de los españoles".

La responsable del área de comunicación de la Ejecutiva del PSOE, Ana Miranda, manifestó que los servicios jurídicos de su partido presentarán recurso por el fallo del tribunal.

El vicepresidente segundo de la Mesa del Congreso de los Diputados y diputado del Partido Popular, Federico Trillo, manifestó que "se trata de una fiesta para la libertad de expresión y de una nueva ocasión en la que los jueces han defendido esta libertad y han garantizado la esencia del Estado de derecho".

«Centrados con la libertad»

El PP prepara su estrategia

Madrid (EFE).-La estrategia política del PP en los próximos años será hacerse con el espacio de centro, según se desprende de la ponencia política que este partido debatirá en próximo Congreso, que se celebrará próximamente en Sevilla con el lema "Centrados con la libertad".

Los responsables de la ponencia y de estatutos, Francisco Alvarez Cascos y Federico Trillo, respectivamente, y el responsable de la Comisión Organizadora del Congreso, Félix Pastor, explicaron en rueda de prensa las líneas básicas de las dos únicas ponencias de este máximo órgano del PP.

José María Aznar, próximo presidente del partido, no asistió a la rueda de prensa por encontrarse en Barcelona.

Según Alvarez Cascos, que seguirá al frente de la Secretaría General después del Congreso, su partido por la derecha apenas tiene espacio que ganar y sus objetivos ahora son convertirse en un partido de centro.

Para el secretario general del PP, esta circunstancia está reforzada por el abandono de los partidos que ocupaban ese espacio de centro, que se han convertido, dijo en clara referencia al CDS, en "partidos percha".

En este Congreso del PP, que tiene carácter extraordinario, José María Aznar sustituirá a Manuel Fraga al frente de la presidencia del partido. Fraga ocupará un cargo que se crea en los nuevos estatutos del partido y que se denomina presidente fundador.

Alvarez Cascos

Trillo explicó que en la ponencia de estatutos figura una cláusula según la cual el presidente, Aznar, podrá delegar en el presidente fundador, Fraga, algunas funciones de la presidencia.

Así la responsabilidad política ejecutiva recaerá en Aznar y en el nuevo equipo que salga del Congreso del PP, que se celebrará los días 31 de marzo y 1 de abril, en Sevilla, y al que asistirán 2.500 compromisarios procedentes de toda España.

En el X Congreso del PP se procederá a una importante reestructuración de los órganos directivos del PP, la ejecutiva del partido quedará reducida a 30 personas, las vicepresidencias quedarán suprimidas y los vicepresidentes, Isabel Tocino, Miguel Herrero, Javier Rupérez, Abel Matutes, Marcelino Oreja y Félix Pastor continuarán formando parte de la misma como vocales.

En el X Congreso habrá una sola lista cerrada que presentará Aznar con el nombre de 30 personas.

Al secretario general se le unirán dos vicesecretarios generales, Juan José Lucas y Arturo Moreno, que tendrán funciones de coordinación del aparato del partido, pero no tendrán una responsabilidad concreta sobre un área determinada como hasta ahora tenían los secretarios generales adjuntos que también desaparecen.

Estos dos vicesecretarios "pueden ser utilizados como liberos", señaló Federico Trillo en la rueda de prensa para explicar sus funciones.

Las responsabilidades de áreas serán cuatro: organización, electoral, programa y relaciones internacionales que serán para Juan Carlos Vera, Guillermo Gortazar, Carlos Aragonés y Guillermo Mañueco, respectivamente.

El Congreso servirá también para avanzar en el proceso de regionalización del PP. En este sentido, dijo Trillo, no se va a construir un PP "en cada Comunidad Autónoma, sino un PP de cada Comunidad Autónoma".

En la rueda de prensa los dirigentes del PP señalaron que el partido completará en este congreso el proceso de refundación iniciado el año pasado.

La elección de los 2.500 compromisarios ha comenzado ya en algunas provincias y en Madrid se celebró ayer con toda "normalidad", manifestó Pastor.

El PP ha cursado más de 500 invitaciones para asistir al mismo y en estos momentos se encuentran acreditados 150 periodistas.

Privatización del servicio de limpieza

Un concejal de Teruel denuncia un intento de soborno

Teruel (EFE).-El concejal del PP en el Ayuntamiento de Teruel, Manuel Gómez Latasa, denunció, ante el juzgado de instrucción de la capital, un intento de soborno por parte de dos empresas que optaron al concurso convocado por la corporación para la privatización del servicio de limpieza y recogida de basuras.

Gómez Latasa, que preside la delegación de limpieza del Ayuntamiento de Teruel, manifestó a EFE que las empresas Fen Organic e Ingeniería y Técnicas Urbanas S. A. "Ciudad Limpia", "me ofrecieron distintas cantidades de dinero en reuniones que he mantenido con sus representantes desde hace dos o tres meses".

Fen Organic, empresa valenciana que finalmente no optará a la adjudicación del servicio de limpieza de Teruel -por un defecto de forma en la presentación de su oferta-, ofreció al concejal turolense una cantidad de 250.000 pesetas al mes durante los 8 años de duración de la contrata, según afirmó a EFE Gómez Latasa.

En el caso del Grupo "Ciudad Limpia", Gómez Latasa señaló que "llegaron a ofrecerme una cifra entre 6 y 7 millones de pesetas si finalmente la empresa madrileña obtenía la concesión municipal en la que estaban muy interesados".

Asimismo, el concejal aseguró que los representantes de "Ciudad Limpia" querían conocer a los portavoces de todos los grupos políticos del Ayuntamiento de Teruel, "pienso que para tocarles, y tengo la constancia de que han hablado con ellos, aunque sólo a nivel de presentación".

Gómez Latasa dijo que "en algún otro Ayuntamiento de Aragón, concretamente Barbastro, yo vi personalmente que el directivo de "Ciudad Limpia", Jaime Bardají, llevaba 3 millones de pesetas, que según sus afirmaciones "eran para entregárselos a un concejal o al alcalde de esa localidad".

Como prueba de sus denuncias, el concejal del PP afirma tener en su poder varias cintas magnetofónicas en las que están grabadas distintas conversaciones con directivos de las dos empresas implicadas en el intento de soborno, que han sido depositadas en el juzgado tras efectuar la declaración.

El alcalde declaró a EFE que "espero que el concejal aclare la situación que se ha creado, pues yo desconozco absolutamente la situación, ya que jamás se han producido en este Ayuntamiento".

M.C.D.2022

LITUANIA

La Asamblea Popular decide plantear la independencia

Moscú, EFE).–La asamblea directiva del Frente Popular de Lituania "Sayudis" resolvió en la primera sesión del Sovier Supremo lituano o parlamento, donde son mayoría los diputados del Movimiento Nacionalista, debe pronunciarse por la independencia de Lituania de la Unión de Repúblicas Socialistas Soviéticas (URSS).

La resolución, tomada esta madrugada por el máximo órgano del "Sayudis", señala que la "mayoría del pueblo lituano ha elegido a esos diputados que claramente han abogado en favor de Lituania como un Estado independiente".

Por tanto, agrega, la primera sesión del Soviet Supremo lituano, que tendrá lugar este fin de semana, debe "declarar que los votantes de Lituania, aunque refrenados por el estado de ocupación, dieron un mandato a sus diputados para que expresen su deseo de soberanía".

El parlamento asimismo, "debe aprobar actos legales tendentes a la continuación del estado lituano y reimplantar los derechos estatales que han sido violados y suspendidos".

Lituania se convirtió en un Estado independiente en 1918 y, como consecuencia de los Protocolos Secretos del Pacto de No Agresión entre Alemania y la URSS de 1939, conocido como "Pacto Ribbentrop-Molotov", por el que Hitler y Stalin se dividieron Europa en esferas de influencia.

Así, el Ejército Rojo entró en el territorio lituano y, en 1940, el parlamento lituano, bajo la ocupación soviética, declaró su ingreso como una república más de la URSS.

La resolución de "Sayudis" está firmada por los presidentes de la XIII Asamblea del Movimiento Nacionalista, Aleksandras Abisalas y Aloyzas Sakals.

"Sayudis" cuenta con 102 de los 141 diputados al Soviet Supremo tras las elecciones recientes, varios de ellos miembros del Partido Comunista de Lituania, independizado del PCUS (Partido Comunista de la Unión Soviética) en diciembre pasado.

ARGENTINA

Nuevos intentos de saqueos

Siete heridos y doce detenidos en los incidentes de Rosario

Rosario (Argentina), (EFE).–La policía frustró de madrugada dos nuevos intentos de saqueos de camiones cargados con alimentos en unos incidentes que causaron heridas a siete personas y doce detenidos, se informó en esta ciudad situada a 370 kilómetros al noroeste de Buenos Aires.

Uno de los frustrados actos de pillaje se produjo en la autopista de acceso a Rosario, la segunda ciudad en importancia del país, donde en la tarde del miércoles la policía había dispersado a unas 300 personas que intentaron asaltar los transportes de alimentos.

La nueva intentona de un centenar de personas que trató de bloquear el tránsito con troncos y otros objetos fue repelida con disparos de advertencia que causaron heridas leves a siete de ellas mientras que otras doce fueron detenidas.

El otro incidente tuvo lugar en una carretera de la periferia de Rosario, sin que se produjeran detenciones, cuando la policía dispersó a unas 30 personas.

El jefe de la policía de Rosario, Fermín Almonacid, aseguró que la situación "es de absoluta normalidad", al tiempo que responsabilizó de los hechos a "delincuentes comunes".

"Los delincuentes aprovechan las necesidades de la gente para sacar provecho propio", puntualizó Almonacid, quien indicó que la mayoría de los detenidos "cuenta con antecedentes penales".

La policía ha reforzado la vigilancia e hizo variar su rumbo a los camiones cargados con alimentos que ingresan o salen de la ciudad por la autopista, que está en los alrededores de Rosario, donde hay varias "villas miseria" (chabolas).

UNA LARGA HISTORIA DE SAQUEO

El martes pasado se produjeron en esta ciudad tres saqueos a supermercados y el asalto a un camión, pese a la vigilancia de las fuerzas policiales.

Entre mayo y junio de 1989 se produjeron más de 700 saqueos a comercios de Rosario, Tucumán, al norte del país, y en los alrededores de la capital argentina, en los que participaron más de 50.000 personas, según informes privados.

En aquellos enfrentamientos entre las fuerzas de seguridad y los saqueadores murieron un policía y 16 civiles.

NICARAGUA

Violeta Chamorro saluda al cardenal Obando

MANAGUA.-La presidenta electa de Nicaragua, Violeta Chamorro, saluda al cardenal Miguel Obando y Bravo, durante una cena en Managua, con motivo de la clausura de una conferencia de la Asociación de la Prensa Inter-Americana.-(TELEFOTO EFE-Reuter)

EL SALVADOR

La guerrilla ataca el sector norte de la capital

San Salvador, (EFE).–La guerrilla salvadoreña atacó a última hora del jueves varias posiciones del Ejército en el sector norte de San Salvador con fuego intenso de fusilería, informaron fuentes militares.

El Comité de Prensa de las Fuerzas Armadas dijo no tener noticias de víctimas en los ataques a cuatro áreas densamente pobladas que fueron escenario de fuertes combates durante la ofensiva llevada a cabo por el Frente Farabundo Martí para la Liberación Nacional (FMLN) el pasado noviembre.

La guerra civil de diez años que se vive en El Salvador ha costado la vida a más de 70.000 personas, la mayoría de ellos civiles.

†

EL SEÑOR

Don JUAN CASTRO CASTRO

(Industrial de esta Plaza)
Falleció en Palencia, el día 9 de marzo de 1990
a los 43 años de edad.

DESPUES DE RECIBIR LOS SANTOS SACRAMENTOS

D. E. P.

Sus apenados padres: Teófilo Castro y Cecilia Castro; hermanos: José Antonio, Luis Angel y M.ª Esperanza Castro Castro; hermanos políticos: M.ª Adoración López, M.ª del Carmen González y Donato Martín; sobrinos, tíos, primos, y demás familia,

Ruegan una oración por el eterno descanso de su Alma.

Funeral y conducción: Día 10, a las 10,30 de la mañana
Misa de familia: Lunes día 12, a las 11,30 de la mañana.
Iglesia Parroquial: Santa Marina.
Casa mortuoria: Hospital Río Carrión.
Casa doliente: Miguel Primo de Rivera, N.º 3-7.º B.

HONTIYUELO- Funeraria Fundada en 1880-C/Mayor, 112-Teléfonos 740315-740447-Palencia

M.C.D.2022

Alquileres

SE ALQUILA plaza garaje, zona San Lázaro. Razón tfno: 723126.

SE ALQUILA restaurante nuevo, totalmente instalado. Tfno: 728600.

SE ALQUILA piso. Tfno. 751092.

OFICINA entreplanta exterior, Manuel Rivera. Tfno: 720746.

ALQUILO piso amueblado, zona Avda. Castilla. Tfno: 983-390572.

SE ALQUILA piso amueblado urbanización Castillo de Magaz. Tfno: 752642.

API INMOBILIARIA apartamentos en alquiler zona centro, servicios individuales, información: Martín Calleja, 9.

POLIS INMOBILIARIA: Pisos y apartamentos de alquiler.

Automóviles

SANSE concesionario oficial FIAT LANCIA. Procedentes de cambio, seguimos con nuestra compra - venta de vehículos seminuevos. Disponemos stock seleccionado. María de Molina, 2. Tfno. 72 55 41.

"DASA" Distribuidores Agrícolas. Avenida de Cuba, 59 (carretera Villalobón). Teléfono 724935. Concesionario de turismos NISSAN. Disponemos coches segunda mano.

SE VENDE un Seat 133-seminuevo. Teléfono 749203.

TALBOT Solara Escorial. Año 1985. Se vende. Tfno: 724935, horas de oficina.

AUTO LEON, S.A. Polígono Industrial P-207- (Nuevo Vial) Procedentes de cambio: Renault: 5TL - 8 - 12 S - 30 TX. SEAT: 127 - 124. Talbot: Solara SX. Tfno: 728675.

VENDO Ford Fiesta, buen estado, 260.000. Tfno: 748612.

RENAULT-12 TS blanco, moderno, año 80, como nuevo, 73.000 kms. Radiocasette. Cochera. 350.000. 988-746249.

Enseñanzas

ACADEMIA Peluquería y Estética Fernández. Minicursos maquillaje. Martín Calleja, 5.

Compras

COMPRO libros, comics, bibliotecas etc. paso domicilio, ofertas Luis Escudero. Apto. 6184. 47080 Valladolid.

Fincas

VENDO casa en Villarramiel, razón bar Cacagues. Tfno. 837329.

VENDO local 95'50 m.², 6.000.000, C/ D. Pelayo n.º. 2. Tfno: 741511.

VENDO piso. Tfno: 727997.

VENDO piso. Tfno: 710855.

VENDO o traspaso carnicería. Tfno: 750882.

VENDO local comercial 300 m.², en Mazariegos. Tfno: 769189.

SE VENDE piso 90 m.² útiles, zona Salón. Llamar a partir de las 4. Tfno: 722738.

VENDO piso interior y local en planta baja calle Simón Nieto, precio 7.000.000. Interesados llamar 744300. Sr. Martínez, de 9 a 11 mañanas y 5 a 8 tardes.

VENDO chalet prefabricado para montar en cualquier parcela, Plaza de Abastos 27 C.

VENDO piso, C. Cisneros. Tfno: 729619.

VENDO o alquilo local 83 m., zona nueva de San Pablo. Tfnos: 750909 - 727986.

GRUPO 7 INMOBILIARIA: Comenzamos la venta de pisos y oficinas de lujo en Calle Mayor.

GRUPO 7 INMOBILIARIA: Pisos y apartamentos próxima construcción en Calle Martín Calleja.

GRUPO 7 INMOBILIARIA: Edificio Marqués de Albaida (esquina Calle Mayor). Pisos y apartamentos de lujo con garaje y trastero. Extraordinaria financiación.

GRUPO 7 INMOBILIARIA: Promociones de viviendas económicas diferentes zonas.

GRUPO 7 INMOBILIARIA: Pisos, locales y oficinas en venta y alquiler. Consúltenos.

GRUPO 7 INMOBILIARIA: General Franco, 7. Pasaje. Teléfono: 751040.

EN PALENCIA vendo piso 250 m.². Ideal oficinas. Tfno. 983-351404, de 9 a 11 noche.

BENIDORM se vende apartamento, playa Levante. Tfno. 94-4446446.

SE VENDEN O SE ALQUILAN NAVES
Carretera Valladolid, junto a Maytón. Tfno: 728600. Sr. Calderón.

VENDO casa en Castil de Vela. Tfno: 750192.

API INMOBILIARIA disponemos de pisos céntricos grandes, servicentrales, garaje, construcción reciente, información: Martín Calleja, 9.

API INMOBILIARIA parcelas de recreo, chalets, casas pueblos, información: Martín Calleja, 9.

POLIS INMOBILIARIA: Cocheras en Mariano Prieto. 1.000.000 pts.

POLIS INMOBILIARIA: Pisos seminuevos, céntricos, desde 6.250.000 pts.

POLIS INMOBILIARIA: Su piso de lujo a estrenar, zona San Miguel.

POLIS INMOBILIARIA: Locales y oficinas acondicionadas en variás zonas.

POLIS INMOBILIARIA: Venta y alquiler de locales de 200 a 1.000 m.². Idóneos: Bancos, Supermercados, Exposiciones, Muebles, Autómoviles, Almacén, etc.

POLIS INMOBILIARIA: Chalets, pisos y locales en construcción, de lujo y económicos. Todas las zonas.

POLIS, POLIS, POLIS: Estamos haciendo la gestión que nos ha encargado. En Plaza Mayor, 6. Teléfono 742949.

SE VENDE plaza de garaje, zona Correos. Tfno: 752642.

Ganados y aves

VENDO potra. Ignacio Pérez Jato. Becerril de Campos.

VENDO novilla abocada, Vicente Llorente. Calzada de los Molinos.

SE VENDEN 30 ovejas con lechazos. Tfno: 842309.

VENDO 20 ovejas emparejadas. Claudio, Cardeñosa.

Hospedajes

COMPARTO habitación con chica. Llamar tardes. Tfno: 827179.

SE COMPARTE piso. Tfno: 712043.

Maquinaria

SE VENDE una empacadora, marca Garnier. Teléfono 749203.

VENDO 2 empacadoras, 1-Hanlerd, buena. 1-Claas 51, reparada. Casa Aragón. Tfno: 880032, Carrión.

Trabajo

TAPIZAMOS toda clase de muebles. Precios económicos. Teléfono 769079.

SE NECESITA cocinero. Teléfono 890144.

SE NECESITA chica fija con informes, llamar de 4 a 6. Tfno: 746010.

SE REPARAN tejados, albañilería en general. Teléfono 776058.

SE NECESITA asistenta de 11,30 a 7,30. 722697.

SE NECESITA pastor en Amusco. Tfno: 808343.

SE NECESITA obrero agrícola-ganadero. Emilo Martínez. Allende el Río (huerta).

SE REALIZAN toda clase de obras de albañilería. Llamar a partir 9 noche 749460.

SE PRECISA señora fija, casa confortable, señor solo. Llamar mañanas de 9 a 12. Tfno: 725861.

NECESITO chico-chica 16-17 años. Restaurante ROSA-MARI. Astudillo. Teléfono 822243-822078.

SANTANDER necesito chica interna. Zona residencial Sardinero. 45.000, pts., seguros, pagas, matrimonio joven, dos niños. 942/272884.

SE NECESITA chica fija. Tfno. 740534 horario comercial.

SE NECESITA asistenta 743306.

NECESITO pastor. 983 - 718103.

SE NECESITA administrador contable con experiencia. Razón: Muebles Maher. República Argentina 20.

CHICA se necesita Avda. de Castilla 2, 3.º izda.

SE NECESITAN conductores con experiencia, permiso de conducir clase E. Tfno. 770495.

Traspasos

TRASPASO bar La Plaza, Plaza General Franco, 2. Tfno. 741947, de 9 a 12.

SE TRASPASA local o se arrienda, frutos secos, Cardenal Cisneros 27. Tfno: 730164.

SE TRASPASA peluquería, Marqués de Albaida 16, 1.º.

SE TRASPASA bar económico. Tfno: 752657, llamar horas comida o de 8 a 10 noche.

TRASPASO librería, buena clientela. Teléfonos 723380 - 772075.

SE TRASPASA librería-regalos. Plaza Santiago 6. Tfno: 725867, llamar de 2 a 3 y de 9 a 10.

TRASPASO negocio funcionando. 740253 y 711739.

SE TRASPASA bar. Tfno: 724756.

TRASPASO local 21 m.². 725578. Díaz Caneja, 8.

TRASPASO local acondicionado cualquier negocio 169 m. Avda. San Telmo. Tfnos: 750909 y 727986.

TRASPASO bar por traslado, poca renta, céntrico. 751542.

SE TRASPASA local 100 m.². C/ Jorge Manrique, 8, esquina Catedral, 500.000 pts. Tfno: 751313.

Varios

CLINICA LEGAL interrupción voluntaria del embarazo y planificación familiar. Centro Clínico El Bosque. 91/202 59 45 - 202 59 46.

VENDO semilla esparceta, buena calidad, trailla hidráulica, seminueva, cintas transportadoras, buen estado. Tfnos: 808070 - 749554.

VENDO semilla de alfalfa sin cuscuta, máquina de sembrar, 13 botas. Fuentes de Nava. Lobete. Tfno: 842178.

LUMIS lombriz roja de California, vendo para transformación de abonos. Teléfono 987/742008.

Vehículos

TACALSA Concesionario de camiones Volvo, vende cabezas tractoras Pegaso de 310 CV., Renault 340 de 3 y 4 años, Volvo y plataformas usadas de carretera y basculante. Camiones 2, 3 y 4 ejes con y sin basculante. Camión hormigonera Pegaso 200 CV., de 6 metros cúbicos, barival y motor auxiliar. M-E. (983) 350832 - 358845.

"DASA" Distribuidores Agrícolas. Avenida de Cuba, 59 (carretera Villalobón). Teléfono 724935. Concesionario de Tractores EBRO-KUBOTA. Disponemos tractores de segunda mano.

VENDO furgón Mercedes. Tfno: 769189.

Ventas

CHOPOS. Magníficos plantones 2 años. Vivero finca La Perdiguera. Castronuño (Valladolid). Teléfonos (91) 2623960 - 2620290, horas oficina.

VENDO 250 pacas centeno. Tfno: 752875.

VENDO equipo megafonía. Tfno: 769189.

CACHORROS epagneul bretón, pedigrí, trabajo y belleza, excelentes 20.000. 880217, sr. Cañón.

VENDO paja de cebada empacada. Rufino. Robladillo.

MAS ANUNCIOS EN PAGINA SIGUIENTE

M.C.D.2022

La AEB, dice Termes, no se apartará de la recomendación de moderación salarial

«Si esta postura provoca conflictividad en el sector, la aguantaremos»

Madrid, (EFE).–El presidente de la AEB, Rafael Termes, declaró a EFE que la banca no se apartará de las recomendaciones hechas por la CEOE sobre moderación salarial en la negociación colectiva, y dijo que si esta postura provoca conflictividad en el sector "la aguantaremos".

Rafael Termes, en el debate coloquio posterior a la conferencia que pronunció anoche en el Club Siglo XXI, fue explícito al afirmar que el precedente sentado en el convenio colectivo del sector de la construcción –que recogió un aumento salarial del 8,5 por ciento– "ha sido un mal ejemplo para el país".

Agregó que la preocupación que puedan tener las autoridades económicas respecto al comportamiento de los salarios en 1990, vital para conseguir reconducir la inflación, esta "conjurada" porque los sectores productivos más importantes han convertido en "obligación" la "recomendación" de moderación salarial hecha por la CEOE.

Si esta postura trae conflictos al sector bancario, que ya ha iniciado las negociaciones de sus convenios con peticiones de incremento salariales por parte de los sindicatos del 9 por ciento, "qué le vamos a hacer –dijo– lo aguantaremos".

El presidente de la AEB eludió manifestarse sobre la carrera de las supercuentas emprendida en el sector financiero para captar pasivos por ser un tema ligado directamente a la competitividad entre las instituciones que representa, aunque comentó las medidas de política monetaria adoptadas por el Gobierno para frenar el recalentamiento de la economía.

Rafael Termes pronunció la conferencia "Del estatismo a la libertad entre la esperanza y el desencanto", ante un auditorio formado por representantes de la banca, la empresa y la universidad, entre los que se encontraban los presidentes del BBV y Banco Central, Emilio Ibarra y Alfonso Escámez.

Rafael Termes

También, el secretario general de la CEOE, Juan Jiménez Aguilar, el presidente del Instituto de Estudios Económicos, Arturo Gil, el presidente del Consejo General de la Abogacía española, Antonio Pedrol Ríus, y el presidente del Círculo de Empresarios, José Joaquín Isasi Isasmendi.

Entre otras personalidades, asistieron a escuchar también al profesor Termes, José María López de Letona, Fernando Abril Martorell, Carlos Ferrer Salat, Juan José Toribio y el embajador alemán, Guido Brunner.

En su intervención Rafael Termes señaló que "la respuesta a los acontecimientos en los países del Este es la de profundidzar en los esfuerzos de liberalización y privatización de las economías, y no volver hacia los ideales social-demócratas de estatización de la actividad productiva".

"La adición de los elementos procedentes del comunismo puede desviar hacia la izquierda a los actuales partidos socialistas europeos, como podría ocurrir en la República Federal de Alemania, una vez que el SPD oriental, integrado por antiguos miembros del Partido Comunista, se una al SPD occidental", agregó.

Rafael Termes consideró que "nos encontramos ante un derrumbamiento total y absoluto del modelo ideológico socialista y de su traducción concreta en un sistema de organización económica" y frente a una evolución indeseable, agregó, la verdadera reforma debería venir del lado de la más rigurosa puesta en práctica de los postulados liberales".

Los asistentes al debate-coloquio rindieron, finalmente, homenaje al hombre que en breve abandonará la presencia de la AEB, tras doce años al frente de esta institución.

Junta General de Construcciones y Contratas

Se ratifican los cambios acordados por el Consejo de Administración

Madrid (EFE).-La junta general extraordinaria de Construcciones y Contratas ratificó ayer los acuerdos tomados por el consejo de administración del pasado 5 de febrero, y que suponen la reducción del consejo a cuatro miembros directamente ligados a la constructora.

La junta de accionistas, en las que las hermanas Koplowitz representan casi el 98% del capital, ratificó al mismo tiempo los nombramientos de Alicia y Esther Koplowitz en los cargos de presidenta y vicepresidenta de Construcciones y Contratas y el nombramiento como consejero delegado de la empresa de Rafael Montes, en sustitución de Romualdo García Ambrosio.

El consejo de administación informó a la junta de accionistas de la dimisión de Alberto Alcocer Torra como presidente de la compañía y como consejero vocal del consejo de CYCSA, a quien "se le reconoció la gran labor que a lo largo de estos años ha desarrollado al frente de la sociedad".

Los accionista, según nota de CYCSA, fueron informados también de la dimisión del consejero Romualdo García Ambrosio, "al que se agradeció expresamente el esfuerzo realizado".

También se informó de las dimisiones de Manuel Delgado, como consejero, y de la consejera técnica Ana de Palacios, ambos representantes legales de las hermanas Koplowitz en el contencioso con Alberto Cortina y Alberto Alcocer.

Las dimisiones de Manuel Delgado y Ana de Palacios se produce, según fuentes de la CYCSA, en el contexto de intentar que el consejo de administración quede reducido a personas estrictamente relacionadas con la compañía sin que ello suponga la pérdida de confianza de Alicia y Esther Koplowitz en sus abogados.

Como consecuencia del cese por fallecimiento de Manuel Cervantes como secretario del consejo se ha incorporado al mismo, como letrado asesor, Felipe García, director de la Asesoría Jurídica de CYCSA.

Por su parte Cartera Central, sociedad participada por Construcciones y Contratas y dueña de un 12,5% del capital del Banco Central envió una nota aclaratoria de los acuerdos adoptados en la junta de accionistas de la compañía en la que señala que los cuatro miembros del consejo de administración, incluido su presidente, Miguel Boyer, poseen los mismos poderes ejecutivos de actuación y representación.

La misma nota matiza que Miguel Boyer tendrá las facultades ordinarias que antes Romualdo García Ambrosio, Alberto Cortina y Alberto Alcocer mantienen en el consejo de administración los mismos poderes que tenían antes de la celebración de la junta de accionistas de Grucycsa.

Prensa económica

Madrid, (EFE).–La eliminación de acciones por el BBV para reducir autocartera, la intención de Ferrovial de demandar a los consejeros de Cubiertas, y las negociaciones para una reordenación eléctrica en Cataluña, son hoy noticias de primera en la prensa económica.

CINCO DIAS titula en primera "Endesa, Hidrola y Fecsa, por la reordenación catalana", "Cartera Central da poderes a de Miguel", "Hacienda inspeccionará a 53.000 contribuyentes y 860 grandes empresas", "Scania opta por Francia para su nueva fábrica", "Escámez prepara el asalto a Azucarera" y "los acuerdos de Cubiertas sin efecto".

En el editorial "Pesqueros, el conflicto de nunca acabar" se afirma que "Los pescadores españoles están pagando las consecuencias de muchas negociaciones ineficientes, la propia debilidad estructural del sector y las paradojas de una geografía extensa en costas pero muy pobre en caladeros. Sólo los primeros factores pueden corregirse mediante la actuación administrativa. Y en esa corrección se ha fracasado estrepitosa y continuadamente".

EXPANSION destaca en primera "Ferrovial demandará a los consejeros de Cubiertas", "Trabajo se niega a regular por ley el control sindical de los contratos", "Los economistas creen que la expansión se está acabando", "Aranzadi pide también a Toyota que fabrique turismos en España" y "Mayor control bancario de las firmas bursátiles".

LA GACETA DE LOS NEGOCIOS titula "El BBV eliminará acciones para reducir la autocartera", "Las empresas desgravarán los pagos a sus patronales", "Las Koplowitz cierran su fortaleza", "Mercapital toma el 25 por ciento de Campbell Lutyens" y "El negocio del seguro creció un 23 por ciento en 1989".

En el editorial "El margen se estrecha" se afirma que "el Gobierno ha insistido tanto en ella (en la modernización salarial) que, justo cuando este año será más necesaria –porque la actividad va a menos y la relación de intercambio con el exterior ha dejado de ser positiva–, ahora tal moderación brillará por su ausencia".

El grupo francés Hersant invertirá 2.000 millones en «Diario 16»

Madrid, (EFE).–El grupo francés "Hersant" invertirá 2.000 millones de pesetas en "Diario-16", reducirá a un 15 por ciento las acciones de "Inpulsa" que compró en abril pasado y renunciará a las acciones judiciales interpuestas contra el "Grupo-16", según principio de acuerdo entre las dos sociedades.

Fuentes del "Grupo-16" informaron a EFE de que el acuerdo será firmado en Madrid, en los próximos días de la semana próxima, por el presidente de la sociedad española, Juan Tomás de Salas, y por Ives Chaise Martín, responsable de las sociedades españolas participadas por "Hersant".

"Hersant" decidió con el "Grupo-16" regularizar su posición en la sociedad española para lo que debía reducir, primero, el 32 por ciento de las acciones de "Inpulsa", sociedad matriz del grupo español, que adquirió hace unos meses a un grupo de accionistas.

La Ley autoriza sólo en un 25 por 100 la participación extranjera y el empresario italiano Rusconi tiene ya un 10 por ciento.

En cuanto a las acciones judiciales pendientes –impugnaciones a acuerdos de la Junta de Accionistas de "Inpulsa", interdicto para recobrar la posesión de las acciones y recursos contra la autorización dada a Rusconi para su inversión– "Hersant" pedirá la suspensión de todos los procedimientos.

ANUNCIOS POR PALABRAS

Ventas

VENDO cachorros pointer naranja. Excelente raza. Teléfono: 740966.

OCASION. Armarios 5.000, camas 2.000, frigoríficos 6.000, cocinas 4.000, dormitorios 10.000, tresillos 6.000, etc... La Manera Rosa. 750956.

SE VENDEN amarres, comederas, toldas teleras y material ganadero en general. Teléfono (911) 422087, Segovia.

ALFALFA 250 paquetes. Florencio. Castromocho. Tfno: 837242.

VENDO madera de encina. Tfno: 742614.

VENDO alfalfa. Amando Ruíz. Marcilla de Campos. 810353.

VENDO sofá modular y mesa centro. Tfno: 752397.

VENDO forraje de vezas y alfalfa. Amayuelas de Arriba. Ladís

SE VENDE alfalfa. Itero de la Vega. Tfno: 151788.

VENDO 300 fardos alfalfa. Paco. Husillos.

ALFALFA vendo en Husillos. Tfno: 745305.

VENDO puerta de cochera, metálica, basculante, de 250 de ancho por 340 alto. Teléfono 741123. Señor Velasco.

VENDO semilla esparceta seleccionada, avena cóndor, para siembra. Mari-Villota del Duque.

M.C.D.2022

ACCIONES		Anterior	Hoy
BANCOS			
Bilbao-Vizcaya	M	670	670
«	B	670	670
«	BI	670	670
«	V	675	670
Andalucía	M	1.511	1.531
Atlántico	M	C 3.200	C 3.240
Bankinter	M	631	635
Bankoa	BI	397	400
Barclays Bank	M	320	320
B. N. P. España	M	301	-
Castilla	M	5.480	5.486
Catalana	B	519	519
Central	M	4.340	4.490
«	B	519	519
«	BI	300	280
«	V	-	-
Com. Español	M	648	648
Com. Trasatlántico	B	1.600	-
Cto. Balear	M	580	580
Español Crédito	M	C 4.010	C 3.955
«	B	-	-
«	B	-	-
«	V	-	-
Exterior	M	C 3.150	C 3.160
«	B	1.600	-
«	BI	300	260
«	V	-	-
Fomento	M	380	378
Galicia	M	951	955
Guipuzcoano	M	880	880
«	BI	880	880
Herrero	M	4.500	4.500
Hispano	M	662	657
«	B	660	650
«	BI	650	660
«	V	750	-
Pastor	M	601	602
«	B	600	600
«	BI	600	600
«	V	600	600
Popular	M	C 8.200	C 8.230
«	B	-	-
«	BI	-	-
«	V	-	-
Progreso	M	650	660
Santander	M	C 4.690	C 4.705
«	B	-	-
«	BI	-	-
«	V	-	-
Valencia	M	330	330
«	V	335	337
Vasconia	M	708	705
Zaragozano	M	710	720
«	B	710	710
«	BI	D 700	-
«	V	-	700
SEGUROS			
Aurora-Polar	BI	-	-
Bilbao	BI	-	-
Corp. Mapfre	M	C 7.620	C 7.790
Reunión	V	-	300
Unión Fénix	M	C7.750	C 7.930
INV. MOBILIARIAS/FINANCIERAS			
Cartinbao	M	301	301
Figranvisa	M	-	427,25
Finsa	M	-	-
Bansaliber	M	D 958	D 958
Carmosa	M	1.330	D 1.350
Cartex	M	233	233
Cartisa	M	1.410	1435
Ceivasa	M	1.201	-
Cofir	M	322	324
Corp. Alba	M	c7.510	C 7.550
Esp. Inversiones	M	-	375
Fibansa	M	D 1.1601	1.160
Fintisa	M	865	865
Fiponsa	M	1.485	-
Gral. Inversiones	M	270	-
Gesinval Europa	M	-	-
Gesinval Ibérica	M	-	-
Herrero	M	635	635
Inbazasa	M	-	-
Inburesa	M	67	67
Intra	BI	401	401
Invatisa	M	1.315	1.320
Invercogui	BI	510	-
Inverpastor	M	D 155	D 158
Mobinter	M	158	-
Norvasa	M	860	D 900
Pratisa	M	-	1.180
Rentisa	M	-	1.2765
Unión Europea	M	-	-

ACCIONES		Anterior	Hoy
ALIMENTACION			
Savin	M	-4	-
«	BI	-	490
El Aguila	M	312	312
Bodegas Bilbaínas	BI	-	-
Corp. Alimentaria	M	225	230
Damm	B	1.110	1.110
Ebro	M	C 3.130	C 3.135
Elosua	M	-	-
Garavilla	BI	-	480
Gral. Azucarera	M	C 5.830	C 6.000
Ind. Agrícolas	B	1.180	1.180
Koipe	M	C 4.325	C 4.380
Pebsa	M	120	-
Tabacalera	M	580,5	586
Uniasa	M	C 3.720	C 3.775
Unión Cervera	M	78	-
Viscofán	M	C 2.460	C 2.465
ELECTRICAS			
Cantábrico	M	C 1.725	C 1.750
Cataluña	B	C 371	c 371
Endesa	M	C 2.245	C 2.250
Española	M	C 509	C 513
«	B	-	-
«	BI	-	-
«	V	-	-
Fecsa	M	-	-
«	B	C 543	C 567
«	B	-	-
«	V	-	-
Gesa	M	C 3.145	C 3.160
Iberduero	M	C 629	C 631
«	B	-	-
«	BI	-	-
«	V	-	-
Nansa	M	C -	C 8.000
Reunidas	M	C 752	C 763
Ribagorzana	B	C 1.380	C 1.380
Sevillana	M	C 607	C 613
«	B	-	-
«	BI	-	-
«	V	-	-
U. E. Fenosa	M	C 457	C 469
«	B	-	-
«	BI	-	-
«	V	-	-
Viesgo	M	C 3.020	C 3.040
SIDEROMETALURGICAS			
Acenor	BI	105	103
Acerinox	M	979	995
Acumulad. Tudor	M	C 1.310	C -
Aforasa	M	260	260
Altos Hornos	M	C 461	C 479
«	B	-	-
«	BI	-	-
Amper	M	C 1.485	C 1.510
Asturiana Zinc	M	850	935
Auxiliar FF. CC.	M	690	680
Bendix España	M	400	-
Cerrajera	BI	233	240
Ceselsa	M	D 415	D 415
Citröen Hispania	M	-	1.000
Coto Cortés	M	435	439
Duro Felguera	M	C 1.530	C 1.540
Española Zinc	M	500	510
Fasa Renault	M	-	-
IB-MEI	M	-	490
Imisa	M	-	-
Jumberca	B	-	-
Macosa	M	C 861	C 895
Nissan Mot. Ibérica	M	C 685	C 677
«	B	-	-
Nueva Montaña	M	C 386	C 389
Ponferrada	M	93	92
Santana	M	-	135,25
Sistemas AF	M	928	935
Tormaleo	M	-	-
Tubacex	M	C 1.100	C 1.105
«	BI	-	-
Tycsa	M	-	2550
Zardoya Otis	M	C 9.650	C 9.750
QUIMICAS			
Aragonesas	M	C 1.745	C 1.760
«	B	-	-
Carburos	B	C 6.820	C 6.470
Cross	M	C 1.425	C 1.420
«	B	-	-
Ence	M	C 4.170	C 4.180
Explosivos	M	-	-
«	B	-	-
«	BI	-	-
Faes	BI	1.475	1.460
Fosforera	M	300	310

ACCIONES		Anterior	Hoy
QUIMICAS			
Inpacsa	B	100	101
Nicas	BI	74	-
Oxígeno	M	-	-
Papelera Esp.	M	C 557	C 558
«	BI	-	-
Papelera Navarra	M	-	-
Petróleos	M	C. 1.950	C 1.990
«	B	-	-
«	BI	-	-
Petromed	M	C 7.510	C 7.550
Sarrió	M	C 1.400	C 1.405
Seda Barna	B	C 568	C 566
Sefanitro	BI	168	178
Sciace	M	C 806	C 801
«	B	-	-
Torras Hostench	B	C 1.590	C 1.600
Unipapel	M	1.005	1.030
Vidrala	M	C 3.030	C 3.020
Vilesa	M	-	-
CONSTRUCCION			
Agromán	BI	C 3.100	C 3.110
Asland	B	C 4.850	C 4.920
Corp. Noreste	M	-	D 1.500
Cristalería	M	1.090	1.115
Cubiertas MZOV	B	-	1.160
Dragados	M	C 2.510	C 2.540
Finac. y Minera	M	-	2.000
Fomento Obras	B	P2.640	-
Lemona	BI	2.100	2.150
Rezola	BI	-	-
Sansón	B	2.450	2.500
Tafisa	M	515	535
Uralita	M	C 3.175	C 3.200
Valderrivas	M	4.315	4.345
Valen. Cementos	M	3.395	-
«	V	-	-
INMOBILIARIAS			
Metro-Vacesa	M	C 5.050	C 5.100
Ahorro familiar	M	-	-
Ceisa	M	-	-
Colonial	B	775	-
El Encinar	M	450	455
Eurobuliding	M	170	175
Inmobanif«	M	-	-
Renta Inmobil.	M	C 1.190	C 1.230
Urbis	M	366,5	378
Vallermosos	M	C 3.050	C 3.095
Zabálburu	BI	-	-
VARIAS			
Acesa	M	C 911	C 912
Aguas Barna	B	606	616
Aguas Valencia	B	D 860	D 880
Aumar	M	112,5	112,5
Catalana gas	B	C 4.3400	C 4.395
Finanzauto	M	650	665
Gas Madrid	M	-	-
Iberpistas	M	117	117
Indo	B	642	650
Prosegur	M	C 4.840	C 4.900
Saba	B	690	-
Tabacos Filipinas	B	268	285
Telefónica	M	C 862	C 867
«	B	-	-
«	BI	-	-
«	V	-	-
DERECHO			
		-	-
		-	-
		-	-
		-	-
		-	-
		-	-
		-	-
		-	-
		-	-
		-	-
		-	-
Repsol		C 2.490	C 2.530
FONDOS INVERSION			
Bancayafondo I		1.207,47	1.208.12
Bancayafondo III		1.343,07	1.346,46
Bilbao Eurofund		-	12,63
Fonbancaya		587,57	589,92
Fondonorte		-	145,95
Interbao		1.102,47	1.105.94
Inverahorro		783,27	784,03
Mobilnova		119,16	119,03
Mundiahorro		1.033,72	-
Patrinova		113,46	113,52
METALES PRECIOSOS			
ORO (ptas./Gramo)		1.560,14	1.566
PLATA (Ptas./Gramo)		20,47	20,4

BBV BANCO BILBAO VIZCAYA

M.C.D.2022

CHOQUE EN EL METRO.-FILADELFIA. **Tres personas resultaron muertas y más de 150 heridas de diversa consideración, al chocar un Metro con una de las columnas-soportes. En la foto el convoy destrozado junto a la columna.-TELEFOTO (EFE-AP)**

Timo del toco-mocho en Almazán, Soria

Soria, (EFE).

Dos individuos estafaron 800.000 pesetas a un vecino de Almazán (Soria), de 72 años, mediante el timo del toco-mocho, informaron fuentes del Gobierno Civil.

Entre los dos, haciendo uno de tonto y otro de listo, convencieron a la víctima de que lo que había en un sobre eran cupones de la ONCE premiados con 25 millones de pesetas.

Los estafadores, conscientes de que la operación podía fracasar si el anciano sacaba el dinero en su banco habitual, por la extrañeza que iba a causar entre los empleados la retirada de esa cantidad en metálico, lograron convencerle de que hiciera la operación en otro pueblo donde no le conocieran.

Se llevaron a la víctima a Medinaceli, localidad a 45 kilómetros de Almazán, y una vez con el dinero en su poder, los dos estafadores le dejaron abandonado en plena carretera.

Por este motivo, el anciano tuvo que regresar a su pueblo haciendo autostop, y ya en Almazán denunció el hecho en el cuartel de la Guardia Civil.

Nueva York

Un adolescente de 13 años prende fuego a otro de 12 por negarse a fumar «crack»

Nueva York, (EFE).

Un adolescente de 13 años fue detenido por la policía de Nueva York como presunto responsable de los golpes y quemaduras que sufrió un niño haitiano al que prendió fuego por negarse a fumar «crack», en un garaje del barrio neoyorquino de Brooklyn.

Al presunto asaltante, cuya identidad no fue revelada, se le ha acusado de intento de asesinato, asalto y otros cargos.

La víctima, David Aupont, que cumpió ayer 12 años y cuyos padres emigraron de Haití a Estados Unidos hace 18 meses, fue internado en el hospital Cornell de Nueva York, en estado grave, con quemaduras de segundo grado y tercer grado en casi todo el cuerpo.

David está en «estado crítico» y necesitará por lo menos cinco intervenciones quirúrgicas para recuperarse, dijo un portavoz del hospital, quien precisó que, pese a los golpes que su asaltante le asestó con un bate de beisbol, no parece sufrir fracturas de huesos.

El niño tiene quemaduras en el estómago, pecho, brazos, piernas, espalda y rostro, agregó.

Según relató la víctima a su hermanastro, se dirigía junto con un compañero hacia la escuela cuando un adolescente, en bicicleta, se le acercó, le pidió dinero y drogas, y le dijo que era detective.

Mientras el otro muchacho huía, el adolescente se llevó a David a un garaje abandonado, donde le golpeó con los puños y con un bate de beisbol, le ató las manos y prendió fuego, primero a los libros de texto del niño, y luego a su ropa.

Con las manos todavía atadas y el cuerpo en llamas, David escapó y llegó a un taller mecánico cercano, cuyos obreros apagaron las llamas haciéndole rodar por el suelo.

El niño, que no habla bien inglés, les contó que su asaltante intentó forzarle a fumar «crack», derivado barato de la cocaína, pero cuando él se negó, el adolescente le arrojó líquido inflamable y le prendió fuego, dijo uno de los mecánicos, también haitiniano.

La policía encontró en el garaje abandonado, donde suelen ir prostitutas y vagabundos, sobres de «crack» y un frasco que presumiblemente tenía gasolina o keroseno, así como restos de madera quemada.

Detenido como autor del asesinato cometido hace un año

Almería, (EFE).

La policía de Almería ha detenido en esta capital andaluza al presunto autor de la muerte de un joven, ocurrida el pasado año en Alicante, informaron fuentes policiales.

El detenido, Miguel F. C., de 27 años, natural de Elche y vecino de Alicante, se encontraba oculto en la vivienda de unos familiares que residen en el barrio almeriense del Puche, después de casi un año de deambular por las provincias de Murcia y Almería.

Según la fuente, en abril de 1989, el detenido mantuvo una discusión en Alicante con Vicente A. C., de 17 años, al que mató con un arma de fuego.

La esposa de

Don MARIANO CUADRADO CALVO

(q.e.p.d.)

recientemente fallecido en Herrera de Pisuerga, expresa por este medio su gratitud a cuantas personas se han unido a su dolor y han manifestado su condolencia, acompañándole en el duelo, honras fúnebres y sepelio.

†

PRIMER ANIVERSARIO DEL SEÑOR

DON J. J. GARCIA DIEZ (GARDY)

Industrial de Gráficas Gardy de Cervera de Pisuerga
Falleció en Palencia, el día 12 de marzo de 1989
DESPUES DE RECIBIR LOS SANTOS SACRAMENTOS
Y LA BENDICION APOSTOLICA DE SU SANTIDAD

D. E. P.

Su apenada esposa María del Carmen Fernández Caminero, padres, hermanos, tíos, sobrinos y demás familia:

Al recordar tan triste fecha, ruegan una oración por su alma

Misas de aniversario: el día 10 a las 7 de la tarde en la Ermita de la Cruz de Cervera de Pisuerga, el día 13 a las 8 de la tarde en la iglesia de San Miguel de Palencia, así como las misas que se celebren el día 12 en Nuestra Señora de la Merced de Burgos, en la Capilla del cementerio de Nuestra Señora de los Angeles de Palencia, y Madres Carmelitas de Carrión de los Condes, serán aplicadas por su eterno descanso.

M.C.D.2022

CRONICA ROSACEA

EL «GOLPE DE ESTADO» DE LAS HERMANAS KOPLOWITZ

Marta Chávarri y Aitana Sánchez Gijón, de rumor en rumor

Por Javier PARRA

Ayer, jueves 8 de marzo fue histórico para las hermanas Koplowitz. A mediodía, en la sede de madrileña de Construcciones y Contratas, sita en la calle Federico Salmón número 13, el Consejo de Administración de la empresa de la que más se está hablando en el último año confirmaba a Alicia como presidenta y a su hermana Esther como vicepresidenta. El golpe de estado se había consumado y los Albertos, prácicamente ex-maridos legales de las ahijadas de Ramón Areces, quedan marginados en una de las operaciones más fascinantes de la historia financiera española, digna de capítulo de "Falcon Crest".

Pero ni Cortina ni Alcocer han tirado la toalla. No se resignan los ejecutivos de la gabardina a su derrota. La revancha puede surgir en cualquier momento. Torre Picasso, el edificio fálico del Manhattan madrileño, será en el futuro escenario de nuevos episodios dignos de mención.

Y la guerra profesional entre las Koplowitz y sus ex maridos discurre paralela a la guerra sentimental. Alicia ya ha presentado formalmente la demanda de separación, lo que supone la carta de libertad para Alberto Cortina, que sólo vive para sus luchas financieras y para disfrutar de su nido de amor junto a Marta Chávarri, la mujer por la que ha sacrificado muchas cosas. El maquiavélico Mario Conde diría que demasiadas, pero Cortina ha sido fiel a su corazón, lo cual no deja de ser plausible en estos tiempos en que nos movemos todos más por la cabeza y el interés que por lo irracional.

Marta, mientras tanto, sólo se deja ver esporádicamente cual esfinge, cada vez que acude a buscar a su hijo o cuando va de compras, luciendo unos visones totalmente antiecológicos. Marta sigue guardando silencio absoluto. La ex marquesa de Cubas habla solamente con sus abogados cada vez que tiene que defender alguna parcela de su intimidad atacada por algún geo de la prensa rosa, incapaz de arrancarle una frase. Pero su imagen de las últimas fechas –si nos atendemos a la suposición de que la cara es el reflejo del alma– delata una felicidad íntima. La posibilidad de una boda con el Cortina aparece por primera vez nítida en el horizonte y la posibilidad de ser madre también figura en las previsiones de la pareja aunque, por el momento, este comentarista ni afirma ni desmiente.

UN PRODUCTOR LLAMADO VICTOR MANUEL

Y Aitana Sánchez-Gijón, la actriz más guapa del firmamento estelar español del momento, se ha vuelto totalmente arisca. Esta belleza, hasta ahora absolutamente accesible a los chicos de la prensa, evita desde hace semanas conceder entrevistas a nadie porque no quiere que le pregunten sobre su supuesta relación con Víctor Manuel, el cantautor asturiano marido de Ana Belén. A Aitana le pillaron los de una agencia en la calle y le preguntaron por el particular. Ella lo ha desmentido furiosa. El resto de la entrevista es inventada...

Lo único cierto es que Aitana ha tenido relaciones estrictamente profesionales con Víctor –él es productor de dos de sus películas– y ha salido a cenar algunas noches con él, pero en compañía de los padres de ella y de Ana Belén. La bella Aitana tiene un novio –el de toda la vida– en Córdoba y, a pesar de las distancias, el amor se mantiene.

CORNADA A JAIME OSTOS

Al ex matador Jaime Ostos la vida le ha dado una nueva cornada sentimental. Su joven esposa actual, la salmantina Dr. María Angeles Grajal, anda distanciada del torero. La noticia aparece en el "Diez Minutos" pero la cosa tiene bastante guasa. Unas páginas después de la información aludida, aparece la misma pareja en una sección fija denominada "Historias de amor". Por la sección desfilan matrimonios y apaños supuestamente eternos. Jaime y María Angeles habían sido tomados como modelo. La dura realidad sin embargo demuestra que nada es totalmente perdurable y menos el amor en estos tiempos de cólera.

"Hay confianza entre los dos", "María Angeles es una mujer maravillosa", "las peleas yo las llevo con mucha mano izquierda", "nuestra unión se basa en la confianza". He aquí algunas de las fracesitas entresacadas de la historia de amor diezminutera del torero y la doctora. Pura contradicción humana.

Más seguro que era lo de Concha Velasco y Paco Marsó y están otra vez "juntos y enamorados". Y más veces que juró Sonia Martínez que le era imposible volver junto a su esposo y otra vez aparecen felices y contentos en portada de "Semana", hasta el próximo cheque... En fin, todo contradicción.

Y al cierre me entero de que la Pantoja ha decidido ubicar definitivamente su residencia madrileña en La Moraleja, junto a los Thyssen, Marta Chávarri y Alberto Cortina, el banquero Alfonso Escámez y tantos y tantos miembros de esa clase podrida de dinero. Pero es que la Pantoja puede permitírselo, con esos tres mil millones de pesetas que tiene de patrimonio, en parte gracias a una viudez bien explotada.

Alicia Koplowitz rodeada de guardaespaldas.

CRUCIGRAMA

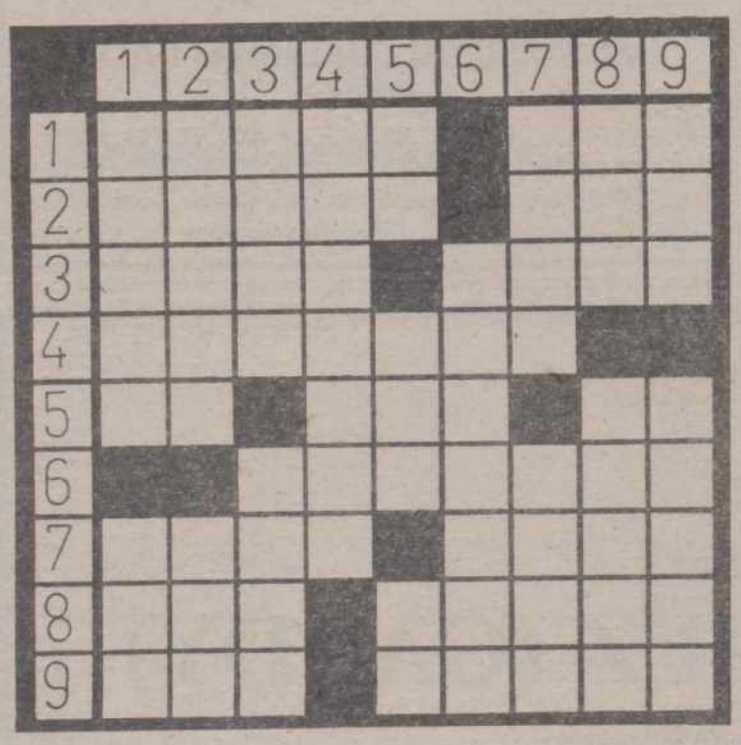

HORIZONTALES: 1: Lactosa contenida en el alcanfor del lirio de Florencia y que da a este su perfume. De esta forma o manera. 2: Aprisco cercado por una valla de estacas y redes. Emperador ruso. 3: (al rev.) Poeta. Mamífero carnicero americano, parecido al tigre. 4: Estuche con objetos de costuras o de tocador. 5: Preposición. Lirio. Regala. 6: Pared que queda en pie en un edificio arruinado. 7: Estimación. Infusión sedante. 8: (al rev.) Hogar. (al rev). Pieza acanalada, de barro cocido, que sirve para cubrir por fuera los techos (pl.). 9: Tuesta. Cueva de cierta fiera.

VERTICALES: 1: Nombre de mujer. Piedra sagrada. 2: Repuesto o prevención. Signo aritmético. 3: (al rev.) Remanso profundo de un río. Ciudad de Oviedo. 4: Igualar una cosa con otra. 5: Contracción. Tratamiento inglés. Interjección arrieril. 6: Billetes de banco. 7: Color. Pequeña joya, relicario. 8: Personificación de los EE.UU. Compadecerse. 9: Furor ciego. Renta anual de un beneficio o empleo.

«PROBLEMA» DE LA SUMA

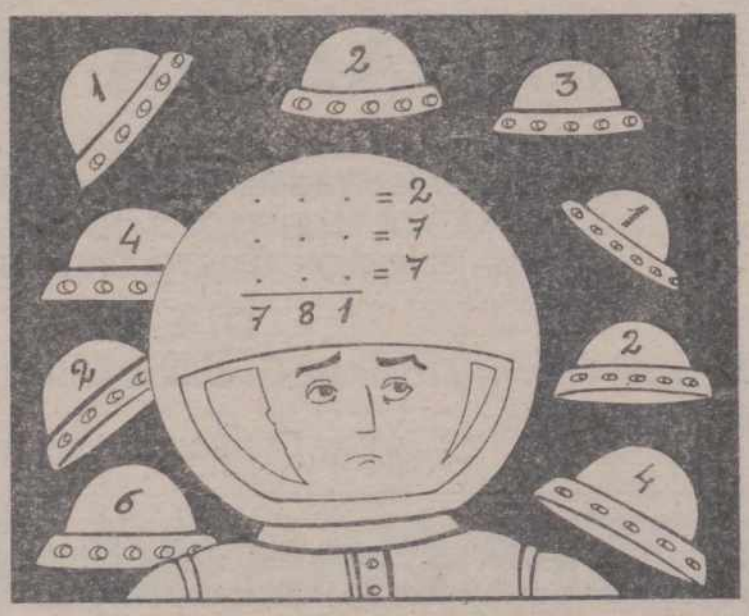

ORDENE ADECUADAMENTE LOS NUMEROS EN LOS SUMANDOS Y OBTENGA LAS SUMAS TOTALES

SOLUCIONES A LOS PASATIEMPOS DEL DIA ANTERIOR

AL CRUCIGRAMA

HORIZONTALES: 1: Catar. Ros. 2: Atina. Aro. 3: Roma. Atún. 4: Anómalo. 5: Sa. Ene. IV. 6: Glótide. 7: Cera. aroL (del Río). 8: Ani. Edila. 9: Mes. Casos.

VERTICALES: 1: Caras. Cam. 2: Atona. Ene. 3: Timo. Gris. 4: anamelA. 5: Ra. Ano. eC. 6: Aletada. 7: Rato. Iris. 8: orU. Idolo. 9: Son. Velas.

A LAS LETRAS REVOLTOSAS

-ABUNDANCIO

M.C.D.2022

Luis T. Melgar

«Trabajo aquí desde antes del «boom» del 600»

Luis Tomás Melgar es uno de los personajes más características de Televisión Española. Pocos como él conocen tan bien todos los entresijos que se cuecen en esta casa, en la que lleva veinticinco años. «Estoy aquí antes del «boom» del Seiscientos», afirma el actual director del programa magazine «Buenos Días» que, mañana a mañana, consigue aumentar su audiencia con el único principio de que «el espectador somos nosotros mismos».

-De ocho a diez de la mañana no es el mejor horario para hacer un programa...

-Tienes razón, pero estamos muy contentos porque nuestra audiencia ha aumentado. Lo más importante a estas horas es que se oye más que se ve. La gente no está sentada frente al televisor. La mayoría están desayunando, en la oficina, trabajando en casa y no tienen una atención permanente. Se puede decir que tenemos mucha audiencia accidental y menos fidelidad, es menos constante. Nos siguen un millón de personas, aproximadamente, lo que quiere decir que son diez estadios como el Santiago Bernabéu, totalmente abarrotados.

«UNA PROGRAMACION A NUESTRO GUSTO»

-¿La fórmula del programa magazine requiere un gran trabajo?

-Si, sin duda. El gancho fundamental del programa es el informativo, damos doce minutos de noticias, pero para dos horas que estamos en pantalla debemos realizar veinticinco secciones de ocho a nueve minutos cada una. Te puedes imaginar el trabajo que esto supone. La preparación, el personal, la realización... Es un programa en directo y esto es costoso profesionalmente, porque económicamente es muy barato, mejor dicho no tiene gastos. Nuestros invitados no cobran un «duro» y por lo demás la cobertura es la normal en televisión. Es una programación a nuestro gusto.

Juan A. Medina y A. Dopacio

PROGRAMACION TV

VIERNES, 9

1.ª CADENA

17,50 Avance Telediario
17,55 Fraguel Rock
(Ultimo episodio)
"La yupiagua de Duo"
18,20 Plastic
(Rep. en TVE-2: Lunes 12, a las 9)
19,20 Un rato de inglés
(Rep. en TVE-2: Domingo 11, a las 8,30 y martes 13, a las 8,30)
"Unidad n.º 5"
19,50 Casa repleta
"Lo dice en mi agenda"
20,20 Informativos Territoriales
20,29 Conexión con la programación nacional
20,30 Telediario-2
21,00 El Tiempo
21,05 La mujer de tu vida
"La mujer perdida"
Dirección: Ricardo Franco
Intérpretes: Jesús Bonilla, Marisa Teigel, Fernando Fernán Gómez, Arthur Beatty, Patrick Bauchau, Enrique San Francisco, Teresa Carrillo
Juan escucha las viejas historias de Mateo, cuyo rostro, encerrado en una celda contigua, desconoce. Mateo busca a una mujer por todo el mundo, Adelaida. En el Kilimanjaro, el Pacífico, la Habana, Madrid...
22,15 ¡Viva el espectáculo!
(Rep. en TVE-1. Domingo 11, a las 2,45)
23,50 Juzgado de guardia
"El suicida"
00,15 Telediario-3 y Teledeporte

PROGRAMACION DE MADRUGADA

01,00 Clásicos en blanco y negro
"Senderos de gloria", 1957, 84'
Dirección: Stanley Kubrick
Intérpretes: Kirk Douglas, Adolphe Menjou, George Macready
02,25 Jazz entre amigos
(Repetición)
"Triple Treat"
03,25 El precio justo
(Repetición)
04,55 Equipo de investigación
(Repetición)"
05,55 El nuevo espectador
(Repetición)
06,55 De película
(Repetición)
07,50 Pero... ¿Esto qué es?
(Repetición)

2.ª CADENA

17,25 Cine español
"El marido" 1957, 77'
Dirección: Fernando Palacios
Intérpretes: Alberto Sordi, Aurora Bautista
Alberto se casa con Elena; todo va bien hasta que regresan de viaje de bodas y él tiene que escuchar, a todas horas, los ensayos y los conciertos de su mujer que es violonchelista. Pero todo cambiará, cuando Alberto pretenda asociarse a su empresa constructora, a la dueña de una pala excavadora que es una joven viuda
18,45 Documental
"Los exploradores"
19,10 El mirador
19,30 Cerca de las estrellas
Presentación: Ramón Trecet
–Baloncesto NBA
–Patinaje artístico
Campeonato del Mundo. Desde Canadá
–Golf
Open de Baleares. Resumen
–Ciclismo
Vuelta Ciclista a Murcia
Resumen
22,00 Noticias-2
22,30 A través del espejo
01,15 Arte y artistas flamencos
(Rep. en TVE-1: Domingo 11, a las 5,25)
"Los jóvenes gitanos"
01,45 Despedida y Cierre

SABADO, 10

1ª CADENA

PROGRAMACION MATINAL

09,10 Se ha escrito un crimen
"Jessica entre rejas"
10,00 Cajón desastre
–A las 11: Avance Telediario
13,30 Parlamento
14,30 Sábado revista
15,00 Telediario fin de semana
15,30 El tiempo
15,35 La corona mágica
"La ambición de Zohak"
16,05 Primera sesión
"Cartago en llamas" 1959, 106'
18,05 Rockopop
(Rep. en TVE-1: Domingo 11, a las 6,40)
19,35 Remington Steele
"Steele colgado de un hilo" (1.ª parte)

20,30 Telediario fin de semana
21,00 El tiempo
21,05 Informe Semanal
22,15 Sábado cine
"Nueve semanas y media", 1988, 112'
Dirección: Adrian Lyne
00,15 Avance Telediario
00,20 Música N.A.
(Rep. en TVE-1: Domingo 11, a las 8,50)

PROGRAMACION DE MADRUGADA

01,00 Filmoteca TV
"Lianna", 1983, 105'
Dirección y guión: John Sayles
–V.O. con subtítulos en castellano
02,45 ¡Viva el espectáculo!
(Repetición)
04,15 El martes que viene
(Repetición)
05,25 Arte y artistas flamencos
(Repetición)
05,45 Japón, espíritu y forma
"Mujeres del mundo flotante"
06,40 Rockopop
(Repetición)
08,00 El fugitivo

2.ª CADENA

7,45 Carta de ajuste
8,00 Con tu cuerpo
8,15 Dibujos animados
Los amigos de Gusiluz: "Los Gusiluz conoce a los Miniluz"
8,30 Cursos de idiomas
10,00 Klip (Repetición)
11,00 Vía Olímpica
–Balonmano femenino
Leganés-Iber. En directo desde Leganés (Madrid)
12,30 VI Festival de Musica de Canarias (II)
14,30 Ultimas preguntas
15,00 Estadio-2
–Patinaje artístico
Campeonato del Mundo. Desde Canadá
–Balonmano
Campeonato del Mundo
Desde Bratislava (Checoslovaquia)
–Golf
Open de Baleares
22,00 Premios Goya
23,00 El autoestopista
"Cuando llega la mañana"
23,30 Estadio-2
–Patinaje artístico
Campeonato del Mundo
Desde Canadá
01,30 Despedida y cierre

DOMINGO, 11

1ª CADENA

PROGRAMACION MATINAL

08,50 Música N.A.
(Repetición)
09,30 Sopa de gansos
(Repetición)
10,00 El Día del Señor, Santa Misa
Transmisión de la Santa Misa desde la parroquia de Cabezas de San Juan (Sevilla)
11,00 Avance Telediario
11,05 Concierto
"VI Festival de Música de Canarias"
12,05 Pueblo de Dios
"América: 500 años de fe": México: las catacumbas del siglo XX
12,35 Campo y mar
13,05 El salero
(Rep. en TVE-2: Martes 13, a las 9)
14,00 Nuestra Europa
"Los seguros"
14,30 Domingo revista
15,00 Telediario fin de semana
15,30 El Tiempo
15,35 Los trotamúsicos
"El primo guasón"
16,05 La comedia
"Millonario de ilusiones", 1959, 115'
21,55 Domingo Cine
"Espérame en el cielo" 1987, 100'
Dirección: Antonio Mercero
Intérpretes: Pepe Soriano, José Sazatornil "Saza", Amparo Valle, Manolo Codeso, José Luis Barceló, Pedro Civera, Charo Moreno, Carmen Liaño, Francisco Cambres
23,50 Avance Telediario
23,55 Opera
"Elecktra", 130'
02,05 Despedida y cierre

2ª CADENA

7,45 Carta de ajuste
8,00 Con tu cuerpo
8,15 Dibujos animados
Los amigos de Gusiluz: "Los Gusiluz conocen a los Miniluz" (2.ª parte)
8,40 Cursos de idiomas
10,15 Los Picapiedra
10,45 Cine para todos
"Asterix y la sorpresa del César", 1985, 73'
Dirección: Paul y Gustav Brizi
Dibujos animados
Un soldado romano hace prisionero a Falbala y su enamorado Tragicomix y su centurión le destierra porque teme la reacción de Asterix, su amigo Obelix y el resto de los galos.
12,00 Domingo deporte
–Baloncesto
Liga ACB
–Golf
Open Baleares
–Cross
Campeonato de España
–Voleibol
Copa de Europa. Final
18,30 La hora de Bill Cosby
19,00 El precio justo
(Rep. en TVE-1: Sábado 17 de marzo)
20,30 Kung-Fu
"El Cáliz"
21,30 Estudio Estadio
00,00 Tiempo de creer
"Comunidad Islámica de Málaga"
00,15 Cine a medianoche
"Buenas noches, señoras y señores", 1976, 105'
Dirección y guión: Age, Benvenuti, Comencini, De Bernardi, Loy. Maccavi, Magni, Monicelli, Pino, Carpell y Scola
Intérpretes: Marcello Mastroianni, Vittorio Gassman, Ugo Tognazzi, Nino Manfredi, Paolo Villagio, Senta Berger, Andrea Ferreol, Adolfo Celi
Un reflejo tragicómico de todos los aspectos de la vida cotidiana a través de los programas de una cadena de televisión italiana. Por medio de su impasible presentador vamos presenciando los distintos espacios de su programación, todos irónicos de los habituales espacios televisivos convencionales. Telediarios, telefilms, series, documentales, concursos, etc., se convierten en pequeñas historias divertidas, punzantes, a veces crueles, sobre la irresistible naturaleza de los hombres de finales del siglo XX
02,05 Despedida y cierre

M.C.D.2022

Fútbol

Los jugadores del Oviedo y del Sporting se hacen donantes de órganos

Oviedo, (EFE)

Todos los integrantes de las plantillas de fútbol del Real Oviedo y del Sporting de Gijón se hicieron ayer donantes de órganos dentro de la campaña iniciada por la Consejería de Sanidad y Servicios Sociales del Principado de Asturias.

La iniciativa se llevó a efecto durante el entrenamiento que ambos equipos asturianos realizaron por mañana en sus respectivas instalaciones, hasta donde se desplazó el coordinador de Trasplantes de la Residencia Nuestra Señora de Covadonga de Oviedo, Jesús Otero.

En señal de agradecimiento, los capitanes de ambos equipos, Berto y Joaquín, recibirán el próximo domingo, antes de iniciarse el encuentro que disputarán en el estadio Carlos Tartiere de Oviedo, una placa que les será entregada por el consejero de Sanidad del Principado de Asturias, Juan Luis Rodríguez Vigil.

Lotería primitiva

Tres acertantes cobrarán 121 millones

Madrid, (EFE)

Con el 90 por ciento de los boletos escrutados del sorteo de la Lotería Primitiva, habían aparecido tres máximos acertantes -que sellaron su boletos en Madrid, Sevilla y Zaragoza-, quienes percibirán, si no aparecen más, 121.484.000 pesetas, informó el Organismo Nacional de Loterías.

De segunda categoría -5 aciertos y el complementario- han aparecido 16, quienes cobrarán, si no aparece ningún otro, 8.541.844 pesetas, mientras que los de cinco percibirían 300.000, los de cuatro, 8.500, y los de tres, 870 pesetas.

MERCADO NEGRO.-Unas mujeres albanesas esconden de las miradas de los observadores extranjeros las verduras que estaban vendiendo en la esquina de una calle de la ciudad norteña de Shkodra. Los albaneses pueden cultivar productos en sus propias parcelas de tierra pero no están autorizados para vender luego esos productos.-(FOTO AP)

Según una catedrática de fisiología

La excesiva actividad deportiva disminuye el sistema de defensas

Madrid. (Efe).

Las personas sometidas a una excesiva actividad deportiva son más propensas a coger enfermedades infecciosas, ya que un ejercicio no moderado puede provocar una disminución del sistema inmunológico, dijo a Efe la catedrática de Fisiología Animal, Mónica de la Fuente.

Dichas afirmaciones son resultado de los estudios que un equipo de investigadores dirigidos por esta catedrática realiza sobre el sistema de defensas en el ser humano y en los animales, en la Facultad de Biológicas de la Universidad Complutense.

En estas investigaciones se ha podido comprobar, entre otras cosas, que las jugadoras de un equipo de baloncesto femenino presentaban sus parámetros inmunológicos totalmente deprimidos, como consecuencia del ritmo de entrenamiento al que estaban sometidas.

Igualmente, el grupo realizó una investigación con animales sedentarios de laboratorio sometiéndolos a un ejercicio moderado.

"Medimos cómo estaban una serie de parámetros del sistema inmune de estos animales antes de hacer este ejercicio y después de hacerlo, y comprobamos que, o bien, sus defensas se mantenían igual que estaban, o bien, mejoraban", explicó Mónica de la Fuente.

Sin embargo, los resultados no fueron los mismos con las jóvenes baloncestistas quienes, después del estudio que se realizó, demostraron tener un sistema inmunológico deprimido.

La causa de esta diferencia entre los animales de laboratorio y las jóvenes deportistas se debe, según la catedrática, a que en el hombre influye el estrés psicológico.

Por tanto, "está comprobando que el estrés psicológico hace sobrepasar, al igual que el exceso de ejercicio, el umbral de las defensas para mantenerse en una situación óptima", agregó.

De todo ello se deriva, dijo la bióloga, que un ejercicio moderado es saludable para nuestro organismo, "pero si sobrepasamos este umbral, todavía no delimitado, el ejercicio puede ocasionarnos serios problemas".

"Por ahora –agregó– estamos estudiando distintos colectivos que hagan deporte para poder ver dónde permanece alta la actividad de estas células y dónde permanece baja, y cómo van variando las defensas", añadió.

El propósito del equipo investigador es poder llegar a establecer una especie de marcador inmunológico que sirva de señal y aviso a una persona que se está sobrepasando con su ritmo de entrenamiento.

Puede decirse que las personas que se encuentran inmunodeprimidas (con un defecto de las defensas) son más propensas a coger enfermedades infecciosas, ya sea un simple catarro, cualquier proceso de hepatitis o incluso el SIDA.

Madrid

Los enfermos, más satisfechos de las urgencias que sus familiares

Madrid, (EFE)

Los enfermos que acuden a las urgencias hospitalarias muestran un grado de satisfacción mucho mayor sobre el trato recibido que los familiares que les acompañaron, según el resultado de una encuesta que sobre el funcionamiento de estos servicios ha realizado el Insalud de Madrid.

Esta encuesta se incluye en el estudio de 14 hospitales de Madrid con servicios de urgencia, los cuales fueron auditados con el fin de conocer su estructura y funcionamiento, analizar la demanda que tienen, elaborar unos indicadores que facilite su seguimiento y establecer programas de mejora de calidad.

El estudio se llevó a cabo en la semana del 5 al 11 de junio y abarcó las urgencias de los hospitales: Alcaldesa, Clínico, Cruz Roja, Doce de Octubre, Jiménez Díaz, Móstoles, Niño Jesús, La Paz, Princesa, Príncipe de Asturias, Puerta de Hierro, Ramón y Cajal, Santa Cristina y Severo Ochoa.

En el estudio se analizó el perfil epidemiológico de la demanda, la atención profesional para la atención urgente, el consumo de pruebas diagnósticas y terapéuticas, el destino al alta de los pacientes, estudio de tiempos asistenciales, valoración de la urgencia e informe del alta.

En total se realizaron 5.430 cuestionarios de un total de 23.738 urgencias en esa semana del mes de junio, que fue uno de los meses que registró mayor número de afluencias, tras mayo y diciembre.

La edad de los enfermos que acudieron a estos servicios de urgencia fue un 49 por ciento entre 15 y 50 años, un 23 por ciento menos de 15 años y un 28 por ciento de más de 50 años.

¡Ay Carmela!, de C. Saura

«No olvidar la guerra»

Madrid (EFE).-El director de cine Carlos Saura, que el próximo día 15 estrena en toda España su nueva película "¡Ay Carmela!", protagonizada por Carmen Maura, Andrés Pajares y Gabino Diego, opina que "la guerra civil no hay que olvidarla, sino por el contrario dar fe de ella, porque todavía repercute en nuestras vidas".

"Hablar de nuestra guerra me parece casi una obligación moral, porque se trata del epílogo todavía palpitante de nuestra historia personal, el resultado de una terrible confrontación de posturas irreconciliables", añadió el director que, en su nuevo filme, aborda el conflicto de 1936 con la mirada distanciada de la tragicomedia.

"¡Ay Carmela!", la popular canción de los combatientes republicanos y los brigadistas internacionales durante la guerra civil española, dio título a una obra de teatro del valenciano José Sanchís Sinisterra, estrenada por Verónica Forqué y Manuel Galiana.

Al cine ha sido adaptada "libremente" por Carlos Saura y Rafael Azcona, que no colaboraban desde 1973 con "La prima Angélica".

"La obra teatral me gustó inmediatamente porque era un musical español en el que vengo trabajando últimamente -dijo Saura-, además sobre un popular personaje que conocía bien y con la guerra civil de transfondo. Así Azcona y yo nos la apropiamos y la vampirizamos".

La historia es la de unos personajes que, como la mayoría de los que se ven implicados en una guerra, tratan de sobrevivir como buenamente pueden y "la tragedia de Carmela -explica Carlos Saura– es que a diferencia de su marido, Paulino, no es capaz de adaptarse camaleónicamente a cualquier circunstancia".

La propia Carmen Maura describe a su personaje como "una mujer entrañable, limpia, espontánea, que vive intensamente cada minuto y pasa de la risa al llanto en un momento, porque la vida es así".

"Es generosa -explica la actriz– pero también muy práctica y suele entender las cosas muy bien, hasta que se topa con la maldad o la injusticia. Entonces se le cruzan los cables y ya no piensa en la medida de las cosas".

En "Ay Carmela", película que "nunca olvidaré como una etapa feliz y divertida", señala Carmen Maura, "abrí un camino directo del corazón a la cara, porque el personaje expresa lo que siente sin pensarlo dos veces". En el escenario Carmela es todo amor y su fuerza la saca de su amor a Paulino.

M.C.D.2022